



# ΕΦΗΜΕΡΙΣ ΤΗΣ ΚΥΒΕΡΝΗΣΕΩΣ

## ΤΗΣ ΕΛΛΗΝΙΚΗΣ ΔΗΜΟΚΡΑΤΙΑΣ

ΤΕΥΧΟΣ ΔΕΥΤΕΡΟ

Αρ. Φύλλου 437

10 Απριλίου 2006

### ΑΠΟΦΑΣΕΙΣ

Αριθμ. 117604

Άδεια εγκατάστασης για μεταχείριση (χειρισμό) και σήμανση των ξύλινων μέσων συσκευασίας και της πριστής ξυλείας.

**ΟΙ ΥΠΟΥΡΓΟΙ**  
**ΕΣΩΤΕΡΙΚΩΝ ΔΗΜΟΣΙΑΣ ΔΙΟΙΚΗΣΗΣ ΚΑΙ**  
**ΑΠΟΚΕΝΤΡΩΣΗΣ - ΟΙΚΟΝΟΜΙΑΣ ΚΑΙ**  
**ΟΙΚΟΝΟΜΙΚΩΝ - ΑΓΡΟΤΙΚΗΣ ΑΝΑΠΤΥΞΗΣ**  
**ΚΑΙ ΤΡΟΦΙΜΩΝ**

Έχοντας υπόψη:

1. Της διατάξεως:

α) Του άρθρου 4 του ν. 2147/1952 (Α'155) «Περί πρόληψης και καταστολής των ασθενειών και εχθρών των φυτών και περί οργάνωσης της Φυτοπαθολογικής Υπηρεσίας».

β) Του ν. 2014/1992 (Α'29) (91/683/ΕΟΚ, 85/574/ΕΟΚ, 80/392/ΕΟΚ) με τον οποίο κυρώθηκε η σύμβαση του FAO της 6 Δεκεμβρίου 1951 της ισχύει.

γ) Το άρθρο 90 του «Κώδικα Νομοθεσίας για την Κυβέρνηση και τα Κυβερνητικά Όργανα» που κυρώθηκε με το άρθρο πρώτο του π.δ. 63/2005 (ΦΕΚ Α' 98).

δ) Του β. διατάγματος «Περί εξουσιοδότησεως του Υπουργού Γεωργίας της έκδοσιν αποφάσεων συμφώνως τω άρθρω 4 του υπ' αριθμ. 2147 νόμου του 1952» (ΦΕΚ 205/τ.Α'/17.9.1956).

ε) Του π.δ. 365/2002 (Α'307) «Μέτρα προστασίας κατά της εισαγωγής από άλλο κράτος μέλος ή Τρίτη χώρα στη Χώρα ή μέσω της σε άλλο κράτος μέλος της Κοινότητας οργανισμών επιβλαβών για τα φυτά ή τα φυτικά προϊόντα και κατά της εξάπλωσής της στο εσωτερικό της, σε συμμόρφωση της την Οδηγία 2000/29/ΕΚ του Συμβουλίου και των Οδηγιών 92/90/ΕΟΚ, 93/50/ΕΟΚ, 93/51/ΕΟΚ, 94/3/ΕΟΚ, 2001/32/ΕΚ, 2001/33/ΕΚ, 2002/28/ΕΚ και 2002/29/ΕΚ της Επιτροπής.»

2. Την υπ' αριθμ. Υ132/11.10.2004 (Β'1533/14.10.2004) κοινή απόφαση του Πρωθυπουργού και του Υπουργού Αγροτικής Ανάπτυξης και Τροφίμων «Ανάθεση αρμοδιοτήτων στον Υφυπουργό Αγροτικής Ανάπτυξης και Τροφίμων Αλέξανδρο Κοντό.»

3. Το Διεθνές Πρότυπο Φυτοϋγειονομικών Μέτρων ISPM15 του Οργανισμού Γεωργίας και Τροφίμων (IPPC/FAO).

4. Το γεγονός ότι από της διατάξεως της παρούσας απόφασης δεν προκαλείται δαπάνη σε βάρος του Κρατικού Προϋπολογισμού.

5. Την υπ' αριθμ. 37930/ΔΙΟΕ 1264 (Β'1432/14.10.05) κοινή απόφαση του Πρωθυπουργού και του Υπουργού Οικονομίας και Οικονομικών «Καθορισμός αρμοδιοτήτων των Υφυπουργών Οικονομίας και Οικονομικών», αποφασίζουμε:

**Άρθρο 1**  
**Σκοπός**

1. Με την παρούσα απόφαση θεσπίζονται:

α) τα διεθνώς αποδεκτά φυτοϋγειονομικά μέτρα του προτύπου του Οργανισμού Γεωργίας και Τροφίμων ISPM15 (IPPC/FAO), που απαιτούνται για την εξάλειψη του κινδύνου από την εισαγωγή και διάδοση παθογόνων καραντίνας, με τα ξύλινα μέσα συσκευασίας, τα ξύλινα υλικά σφήνωσης και υποστήριξης φορτίων (dunnage) και η σήμανση αυτών.

β) η έγκριση μεταχείρισης πριστής ξυλείας και η σήμανσή της ώστε να καλύπτονται οι φυτοϋγειονομικές απαιτήσεις της περίπτωσης α).

Για τις ανάγκες της παρούσας απόφασης, όπου γίνεται αναφορά σε ξύλινα μέσα συσκευασίας νοούνται και τα ξύλινα υλικά σφήνωσης και υποστήριξης φορτίων (dunnage).

**Άρθρο 2**  
**Επιτροπή**

1. Για την εφαρμογή της παρούσας απόφασης συνιστάται σε κάθε Νομαρχιακή Αυτοδιοίκηση τριμελής Επιτροπή αποτελούμενη από ένα γεωπόνο, ο οποίος είναι υποχρεωτικά φυτοϋγειονομικός ελεγκτής, σύμφωνα με το άρθρο 2, Παράγραφος 1, περίπτωση ζ), σημείο iv) του π.δ. 365/2002 (Α'307), όπως τροποποιήθηκε με το π.δ. 179/2005 (Α'229) και ο οποίος ασκεί καθήκοντα προέδρου και δύο δασολόγους με ισάριθμους αναπληρωτές τους. Η Επιτροπή συνεπικουρείται από το γραμματέα με τον αναπληρωτή του, οι οποίοι είναι υπάλληλοι της Υπηρεσίας Γεωργίας της οικείας Νομαρχιακής Αυτοδιοίκησης. Τα μέλη της Επιτροπής και ο γραμματέας ορίζονται με απόφαση του οικείου Νομάρχη. Τη συμμετοχή των δασολόγων στην εν λόγω Επιτροπή εισηγούνται οι Περιφερειακές Διευθύνσεις Δασών.

2. Η Επιτροπή συγκαλείται με φροντίδα του προέδρου της και συνεδριάζει στη Υπηρεσία Γεωργίας της Νομαρχιακής Αυτοδιοίκησης. Έργο της Επιτροπής είναι:

α) η μελέτη της αίτησης και του φακέλου που τη συνοδεύει.

β) η επιτόπια αξιολόγηση της αίτησης.

γ) η σύνταξη Έκθεσης Ελέγχου, με εισήγηση επί της αίτησης, προς τη Διεύθυνση Προστασίας Φυτικής Παραγωγής του Υπουργείου Αγροτικής Ανάπτυξης και Τροφίμων, και

δ) οι έλεγχοι των επιχειρήσεων που είναι καταχωρημένες στο Μητρώο, σύμφωνα με το άρθρο 8, παράγραφοι 1 και 2.

Υπάρχει απαρτία όταν παρίστανται και τα τρία μέλη της και οι αποφάσεις λαμβάνονται με πλειοψηφία.

3. α) Στις φάσεις του επιτόπιου αρχικού ελέγχου για τη χορήγηση μιας σήμανσης ή των εκτάκτων ελέγχων, δύναται η Επιτροπή, κατά περίπτωση, να ζητά τη συμμετοχή ενός έμπειρου ειδικού επιστήμονα, χωρίς το δικαίωμα ψήφου, στα θέματα της τεχνολογίας του ξύλου, από κατάλογο που συντάσσει και επικαιροποιεί η Διεύθυνση Προστασίας Φυτικής Παραγωγής του Υπουργείου Αγροτικής Ανάπτυξης και Τροφίμων.

β) Οι δαπάνες μετακίνησης, οι ημερήσιες αποζημιώσεις και οι διανυκτερεύσεις σύμφωνα με το Ν. 2685/1999 των μελών της Επιτροπής και του ανωτέρω έμπειρου ειδικού επιστήμονα βαρύνουν τις πιστώσεις της οικείας Νομαρχιακής Αυτοδιοίκησης.

### Άρθρο 3

Δικαιολογητικά, διαδικασίες έγκρισης σήμανσης και ετήσιο τέλος ελέγχου

1. Κάθε ενδιαφερόμενος για την έγκριση μιας εγκατάστασης για τη χρήση της σήμανσης:

α) στα ξύλινα μέσα συσκευασίας που προβλέπεται από το ISPM15 ή / και

β) στην πριστή ξυλεία που προορίζεται για την κατασκευή ή και επισκευή των ξύλινων μέσων συσκευασίας που πληρούν τις απαιτήσεις της παρούσας απόφασης,

υποβάλλει αίτηση στη Διεύθυνση Προστασίας Φυτικής Παραγωγής του Υπουργείου Αγροτικής Ανάπτυξης και Τροφίμων, διά της Υπηρεσίας Γεωργίας της οικείας Νομαρχιακής Αυτοδιοίκησης, όπου η επιχείρηση έχει την εγκατάστασή της, συνοδευόμενη από φάκελο δικαιολογητικών και νόμιμο αποδεικτικό καταβολής παραβόλου πεντακοσίων (500,00) ΕΥΡΩ, υπέρ του Κεντρικού Ταμείου Γεωργίας, Κτηνοτροφίας και Δασών του Υπουργείου Αγροτικής Ανάπτυξης και Τροφίμων.

2. Η Υπηρεσία Γεωργίας της παραπάνω Νομαρχιακής Αυτοδιοίκησης, χωρίς καθυστέρηση, διαβιβάζει στην:

α) Γραμματεία της Επιτροπής, ένα φάκελο με την αίτηση, τα δικαιολογητικά και τα έντυπα, όπως ορίζονται στο Παράρτημα Ι.

β) Διεύθυνση Προστασίας Φυτικής Παραγωγής του Υπουργείου Αγροτικής Ανάπτυξης και Τροφίμων, ένα πλήρη φάκελο, που συμπληρώνεται μετά τον επιτόπιο έλεγχο της Επιτροπής. Στον πλήρη φάκελο συμπεριλαμβάνονται, όλες οι προβλεπόμενες δοκιμές του θαλάμου μεταχείρισης, καθώς και η έκθεση - εισήγηση της Επιτροπής όπως ορίζεται στο Παράρτημα VII.

3. Ο κάτοχος της άδειας έγκρισης υποχρεούται:

α) να καταβάλλει ετήσια τέλη ελέγχων, ποσού εκατό πενήντα (150,00) ΕΥΡΩ, υπέρ του Κεντρικού Ταμείου

Γεωργίας, Κτηνοτροφίας και Δασών του Υπουργείου Αγροτικής Ανάπτυξης και Τροφίμων, αρχής γενομένης από το επόμενο ημερολογιακό έτος της έγκρισης και εντός του μηνός Φεβρουαρίου το βραδύτερο.

β) να υποβάλλει αντίγραφα του σχετικού παραστατικού καταβολής των ετησίων τελών, εντός πέντε (5) εργασίμων ημερών από την καταβολή των, στην Υπηρεσία Γεωργίας της Νομαρχιακής Αυτοδιοίκησης, στην οποία κατατέθηκε η Αίτηση και ο σχετικός φάκελος και στη Διεύθυνση Προστασίας Φυτικής Παραγωγής του Υπουργείου Αγροτικής Ανάπτυξης και Τροφίμων, διά της εν λόγω Νομαρχιακής Αυτοδιοίκησης.

Η Υπηρεσία Γεωργίας της οικείας Νομαρχιακής Αυτοδιοίκησης γνωστοποιεί εγγράφως, αμελλητί, στη Διεύθυνση Προστασίας Φυτικής Παραγωγής του Υπουργείου Αγροτικής Ανάπτυξης και Τροφίμων για την τυχόν μη καταβολή των ετησίων τελών.

4. Η μη έγκαιρη καταβολή των ετησίων τελών συνεπάγεται στην απόσυρση της άδειας εγκατάστασης για μεταχείριση, της έγκρισης σήμανσης και τη διαγραφή της επιχείρησης από το ΜΗΤΡΩΟ, με απόφαση του Υπουργού Αγροτικής Ανάπτυξης και Τροφίμων, μετά από εισήγηση της Διεύθυνσης Προστασίας Φυτικής Παραγωγής του Υπουργείου Αγροτικής Ανάπτυξης και Τροφίμων.

Η Υπηρεσία Γεωργίας της οικείας Νομαρχιακής Αυτοδιοίκησης μπορεί να ενημερώνει την εγκεκριμένη επιχείρηση εντός του μηνός Δεκεμβρίου για την υποχρέωση της καταβολής των ετησίων τελών, χωρίς αυτό να αποτελεί προϋπόθεση καταβολής τους.

### Άρθρο 4

Έλεγχος πληρότητας της αίτησης

1. Η Επιτροπή ελέγχει την πληρότητα της αίτησης, των παραστατικών της (φάκελος) και εφ' όσον είναι πλήρης, διενεργεί επιτόπιο έλεγχο και αξιολόγηση της αίτησης.

Για τις ανάγκες του επιτόπιου ελέγχου και αξιολόγησης της αίτησης από την Επιτροπή είναι απαραίτητη η υποβολή δεδομένων με την αίτηση από τουλάχιστον μία δοκιμή στο θάλαμο μεταχείρισης.

2. Εάν ο φάκελος δεν είναι πλήρης, η επιτόπια εξέταση αναστέλλεται μέχρι τη συμπλήρωσή του. Η Επιτροπή απέχει από την εξέταση του φακέλου και ενημερώνει εγγράφως τον αιτούντα για τις ελλείψεις και θέτει ορισμένη εύλογη προθεσμία για τη συμπλήρωσή του.

3. Εάν οι ελλείψεις του φακέλου δεν συμπληρωθούν εντός της ορισθείσας προθεσμίας, ο φάκελος επιστρέφεται στον αιτούντα με αποδεικτικό παραλαβής ή αποδεικτικό άρνησης παραλαβής του.

### Άρθρο 5

Αξιολόγηση της αίτησης και επιτόπιος έλεγχος

1. Η Επιτροπή ελέγχει και αξιολογεί την εγκατάσταση της επιχείρησης επιτοπίως σχετικά με τα ακόλουθα:

1.1. Το είδος και τα χαρακτηριστικά της ξυλείας που χρησιμοποιεί, τις πηγές προμήθειας, το είδος της μεταχείρισης που ενδεχομένως έχει υποστεί, τη δυνατότητα σε κυβικά μέτρα (m<sup>3</sup>) ξυλείας, τον αριθμό τεμαχίων κατά είδος παραγόμενων ή και επισκευαζόμενων ξύλινων μέσων συσκευασίας.

1.2. Τη μέθοδο μεταχείρισης που εφαρμόζει η επιχείρηση για κάθε είδος:

α) ξύλινου μέσου συσκευασίας που αιτείται τη σήμανση, σύμφωνα με το ISPM15 (Παράρτημα V, Μέρος Α'), ή / και

β) πριστής ξυλείας της οποίας αιτείται τη σήμανση για μεταχείριση, ώστε να πληρούνται οι απαιτήσεις της παρούσας απόφασης (Παράρτημα V, Μέρος Β').

1.3. Τα στοιχεία της δοκιμής ή των δοκιμών στο θάλαμο μεταχείρισης, που υπέβαλε η επιχείρηση με την αίτηση καθώς και τα αποτελέσματα της δοκιμής ή των δοκιμών που έγιναν στο θάλαμο μεταχείρισης παρουσία της Επιτροπής, προκειμένου να διαπιστωθεί η καταλληλότητα και η επάρκειά του.

1.4. Την καταλληλότητα και επάρκεια των αποθηκευτικών χώρων σε σχέση με το είδος και τον όγκο της ξυλείας που χρησιμοποιεί καθώς και τον αριθμό και το είδος των παραγόμενων ξύλινων μέσων συσκευασίας.

1.5. Το σύστημα διαχείρισης του φλοιού (π.χ. καύση ή ασφαλής απομάκρυνση) που προέρχεται από την επεξεργασία της ξυλείας.

1.6. Η ξυλεία και τα ξύλινα μέσα συσκευασίας που δεν πληρούν τις φυτοϋγειονομικές απαιτήσεις της παρούσας απόφασης, αποθηκεύονται σε ξεχωριστούς χώρους οι οποίοι σημαίνονται, σύμφωνα με το Παράρτημα V, Μέρος Γ'.

1.7. Η εγκατάσταση για την κατασκευή, επισκευή και σήμανση των ξύλινων μέσων συσκευασίας, σύμφωνα με το ISPM15, χρησιμοποιεί πριστή ξυλεία που πληροί τις απαιτήσεις του εν λόγω διεθνούς προτύπου, στους χώρους κατασκευής, επισκευής και σήμανσής των, απαγορεύεται να χρησιμοποιεί και να διατηρεί ταυτόχρονα ξυλεία ή ξύλινα μέσα συσκευασίας που δεν πληρούν της απαιτήσεις του εν λόγω διεθνούς προτύπου.

1.8. Το σύστημα τήρησης του αρχείου προμήθειας της ξυλείας και των παραγόμενων ή επισκευαζόμενων ξύλινων μέσων συσκευασίας ώστε να μπορεί να ελέγχεται, η σχέση του όγκου της χρησιμοποιούμενης ξυλείας και του αριθμού των παραγομένων και επισκευαζόμενων ξύλινων μέσων συσκευασίας.

1.9. Το σύστημα ιχνηλασιμότητας (tracing) αναφορικά με τη χρησιμοποιούμενη ξυλεία (προμηθευόμενη, παραγόμενη, σημασμένη) καθώς και με τα παραγόμενα και επισκευαζόμενα σημασμένα ξύλινα μέσα συσκευασίας.

1.10. Τις γνώσεις του υπεύθυνου της επιχείρησης επί των διαδικασιών προμήθειας της κατάλληλης ξυλείας, κατασκευής, επισκευής και σήμανσης των ξύλινων μέσων συσκευασίας καθώς και των φυτοϋγειονομικών απαιτήσεων έγκρισης της σήμανσης, σύμφωνα με την παρούσα απόφαση και την κατανόηση τουλάχιστον των όρων και των διαδικασιών που αναφέρονται στο Παράρτημα II.

1.11. Το πρόγραμμα μακροσκοπικών ελέγχων, λήψης και αποστολής κατάλληλων δειγμάτων ξύλου στο επίσημο εργαστήριο, προκειμένου να επιβεβαιώνεται ότι:

- i) η ξυλεία που προμηθεύεται ή και παράγει και
- ii) τα ξύλινα μέσα συσκευασίας που παράγει ή και επισκευάζει,

σύμφωνα με την παρούσα απόφαση, είναι απαλλαγμένα από επιβλαβείς οργανισμούς.

1.12. Την ορθή εφαρμογή της μεταχείρισης που διενεργείται στα ξύλινα μέσα συσκευασίας ή και στην πριστή ξυλεία, σύμφωνα με την παρούσα απόφαση.

1.13. Την ορθή εφαρμογή μιας εγκριθείσας σήμανσης. Γίνεται έλεγχος εάν ικανοποιούνται οι απαιτήσεις της σήμανσης, όπως ορίζονται στο Παράρτημα V.

2. Με την ολοκλήρωση του ελέγχου της αίτησης, του φακέλου που συνοδεύει την αίτηση και του επιτόπιου ελέγχου, η Επιτροπή εκθέτει στον υπεύθυνο της επιχείρησης τα συμπεράσματά της, με σκοπό να δοθούν τυχόν πρόσθετες διευκρινίσεις.

3. Ο έλεγχος από την Επιτροπή διενεργείται, σύμφωνα με τις τεχνικές λεπτομέρειες του Παραρτήματος VI.

4. Εφ' όσον η Επιτροπή διαπιστώσει ελλείψεις στις φυτοϋγειονομικές απαιτήσεις, ενημερώνει εγγράφως την επιχείρηση και ορίζει εύλογη προθεσμία για τη συμπλήρωσή τους.

5. Εάν μετά και τον επιτόπιο έλεγχο διαπιστωθεί ότι πληρούνται οι απαιτήσεις της παρούσας απόφασης, η Επιτροπή συντάσσει έκθεση ελέγχου - αξιολόγησης τουλάχιστον των παραπάνω σημείων και εισηγείται σχετικά στη Διεύθυνση Προστασίας Φυτικής Παραγωγής του Υπουργείου Αγροτικής Ανάπτυξης και Τροφίμων, σύμφωνα με το Παράρτημα VII.

#### Άρθρο 6

##### Έγκριση

1. Με απόφαση του Υπουργού Αγροτικής Ανάπτυξης και Τροφίμων, μετά από εισήγηση της Διεύθυνσης Προστασίας Φυτικής Παραγωγής, εγκρίνεται η αίτηση άδειας εγκατάστασης, χορηγείται η σήμανση, σύμφωνα με το Παράρτημα V, Μέρος Α' και Β και καταχωρείται στο Μητρώο των επιχειρήσεων του Παραρτήματος VIII.

2. Η έγκριση του Υπουργού Αγροτικής Ανάπτυξης και Τροφίμων δεν θίγει τις κείμενες διατάξεις για τυχόν αδειοδότηση μιας επιχείρησης από άλλες αρμόδιες αρχές.

#### Άρθρο 7

##### Υποχρεώσεις μιας επιχείρησης που εγγράφεται στο μητρώο

1. Κάθε επιχείρηση που εγγράφεται στο Μητρώο υπόκειται στις ακόλουθες υποχρεώσεις:

1.1. Να ορίζει εκπρόσωπό της, ο οποίος είναι έμπειρος στον τομέα της κατασκευής των ξύλινων μέσων συσκευασίας, γνωρίζει τις ισχύουσες φυτοϋγειονομικές απαιτήσεις και αποτελεί το σύνδεσμο μεταξύ της επιχείρησης, της Επιτροπής και των αρμοδίων υπηρεσιών.

1.2. Ιχνηλασιμότητα:

α) Να τηρεί αρχείο και να καταγράφει τα στοιχεία αναφορικά, με την ξυλεία που παράγει, προμηθεύεται ή χρησιμοποιεί καθώς και για τα ξύλινα μέσα συσκευασίας που κατασκευάζει ή επισκευάζει ώστε να είναι δυνατόν από τον έλεγχο, να διαπιστώνεται η προέλευση κάθε παρτίδας ξύλινου μέσου συσκευασίας που σημαίνει, σύμφωνα με το ISPM15 και κάθε παρτίδας πριστής ξυλείας που σημαίνει, σύμφωνα με την παρούσα απόφαση.

β) Τα παραπάνω στοιχεία διατηρούνται στο αρχείο για τουλάχιστον τρία (3) έτη και το οποίο τίθεται στη διάθεση της Επιτροπής και των αρμοδίων υπηρεσιών, όταν ζητηθεί.

1.3. Εφ' όσον σε μία εγκατάστασή της, για την κατασκευή, επισκευή και σήμανση ξύλινων μέσων συσκευασίας, σύμφωνα με το ISPM15, χρησιμοποιεί πριστή ξυλεία που πληροί τις απαιτήσεις του εν λόγω διεθνούς προτύπου, στους χώρους κατασκευής, επισκευής και σήμανσής των απαγορεύεται να χρησιμοποιεί και να διατηρεί ταυτόχρονα ξυλεία ή ξύλινα μέσα συσκευασίας που δεν πληρούν της απαιτήσεις του εν λόγω διεθνούς προτύπου.

14. Να διαθέτει κατάλληλο σύστημα διαχείρισης του φλοιού (π.χ. καύσης ή ασφαλούς απομάκρυνσης) που προέρχεται από την επεξεργασία της ξυλείας.

15. Να διαθέτει την κατάλληλη υποδομή, εξοπλισμό, στελέχωση και οργάνωση για την κάλυψη όλων των φυτοϋγειονομικών απαιτήσεων της παρούσας απόφασης.

16. Να πραγματοποιεί τους απαιτούμενους ελέγχους, οι οποίοι ανταποκρίνονται στις οδηγίες της Επιτροπής ή των αρμοδίων υπηρεσιών, για την ορθή εφαρμογή της παρούσας απόφασης.

17. Να λαμβάνει και αποστέλλει κατάλληλα δείγματα ξύλου των ξύλινων μέσων συσκευασίας που κατασκευάζει ή επισκευάζει και της ξυλείας που χρησιμοποιεί, για εξέταση στο επίσημο εργαστήριο.

Ο τρόπος δειγματοληψίας, η ποσότητα του δείγματος, η συχνότητα λήψης και αποστολής των δειγμάτων γίνεται υπό την επίβλεψη ή εποπτεία της Επιτροπής ή της οικείας αρμόδιας υπηρεσίας, βάσει προγράμματος το οποίο υποβάλλει μαζί με την αίτηση για αξιολόγηση.

Οι δαπάνες λήψης και αποστολής των δειγμάτων καθώς και η εξέταση τους από το επίσημο εργαστήριο βαρύνουν την επιχείρηση.

18. Να εξασφαλίζει και να διευκολύνει την πρόσβαση της Επιτροπής ή των αρμοδίων υπηρεσιών στις εγκαταστάσεις της επιχείρησης, για τους προβλεπόμενους ελέγχους ή και για δειγματοληψίες καθώς και στο αρχείο ή σε άλλα συναφή έγγραφα.

19. Να συνεργάζεται με κάθε τρόπο με την Επιτροπή και τις αρμόδιες υπηρεσίες.

110. Να αποδέχεται μετά από σχετική έγγραφη υπόδειξη της Επιτροπής, συγκεκριμένες υποχρεώσεις, που έχουν σχέση με τη λήψη μέτρων βελτίωσης της φυτοϋγειονομικής κατάστασης της εγκατάστασης και τη διασφάλιση της ορθής εφαρμογής της παρούσας απόφασης. Οι ειδικές αυτές υποχρεώσεις μπορεί να περιλαμβάνουν βελτιώσεις στην υποδομή, εξοπλισμό, στελέχωση και οργάνωση της εγκατάστασης.

111. Να γνωρίζει εγγράφως στην Επιτροπή και στη Διεύθυνση Προστασίας Φυτικής Παραγωγής του Υπουργείου Αγροτικής Ανάπτυξης και Τροφίμων, διά της Υπηρεσίας Γεωργίας της Νομαρχιακής Αυτοδιοίκησης όπου υπέβαλε την αίτηση, εντός εύλογου χρόνου, μέχρι 15 εργάσιμες ημέρες, για:

α) Αλλαγές στο περιεχόμενο της αίτησης, Παράρτημα Ι, σημείο 4, περιπτώσεις (α) (β) (γ) και (δ) του εντύπου της αίτησης, τις τροποποιήσεις ή επισκευές στο θάλαμο μεταχείρισης καθώς και τυχόν αλλαγές στην εγκατάσταση.

β) Αναστολή της δραστηριότητας της επιχείρησης ή της λειτουργίας της εγκατάστασης επί εξάμηνο τουλάχιστον ή οριστικά.

#### Άρθρο 8

Έλεγχοι, αναστολή και ανάκληση μιας έγκρισης

1. Η Επιτροπή διενεργεί τακτικούς ελέγχους στις επιχειρήσεις που είναι καταχωρημένες στο Μητρώο, μία φορά κατά ημερολογιακό έτος, μετά από προηγούμενη γνωστοποίηση με κάθε πρόσφορο μέσο.

2. Η Επιτροπή διενεργεί αυτεπάγγελα ή κατόπιν εντολής της αρμόδιας αρχής, έκτακτους ελέγχους, καθ' όλο το ημερολογιακό έτος.

3. Οι έλεγχοι των παραγράφων 1 και 2 αφορούν:

α) Τα προβλεπόμενα από τα άρθρα 5, 6 (1) και 7.

β) Μακροσκοπικό έλεγχο της χρησιμοποιούμενης ξυλείας (προμηθευόμενης ή και παραγόμενης) και των παραγόμενων ή επισκευαζόμενων ξύλινων μέσων συσκευασίας.

Εφ' όσον υπάρχουν υποψίες μη τήρησης των προβλεπόμενων φυτοϋγειονομικών απαιτήσεων, διενεργείται δειγματοληψία ξύλου για επίσημη εργαστηριακή εξέταση. Στην περίπτωση αυτή οι δαπάνες λήψης και αποστολής των δειγμάτων καθώς και της εξέτασης βαρύνουν την οικεία αρμόδια υπηρεσία.

γ) Τα αποτελέσματα των επίσημων εργαστηριακών εξετάσεων επί των δειγμάτων ξύλου των ξύλινων μέσων συσκευασίας που κατασκευάζει ή επισκευάζει και της ξυλείας που χρησιμοποιεί.

δ) Την έγκαιρη υλοποίηση των βελτιώσεων ή τροποποιήσεων, σύμφωνα με την έκθεση και εισήγηση της Επιτροπής, από τον προηγούμενο έλεγχο.

ε) Την εγκριθείσα σήμανση:

i) επί των ξύλινων μέσων συσκευασίας που κατασκευάζει ή επισκευάζει, όπως προβλέπεται από το ISPM15.

ii) επί της πριστής ξυλείας, επί του περιτυλίγματος ή της συσκευασίας, κατά περίπτωση.

στ) τον έλεγχο του αρχείου και του συστήματος ιχνηλασιμότητας.

ζ) τον έλεγχο του συστήματος διαχείρισης του φλοιού που προέρχεται από την επεξεργασία της ξυλείας.

4. Για κάθε έλεγχο η Επιτροπή συντάσσει Έκθεση, σύμφωνα με το Παράρτημα VII.

5. Κάθε κάτοχος έγκρισης στον οποίο διενεργείται έλεγχος από την Επιτροπή, υποχρεούται να παρέχει ελεύθερη πρόσβαση στα γραφεία και στις εγκαταστάσεις της επιχείρησης και να μην αρνείται τον έλεγχο ή να παρεμποδίζει τη διενέργειά του άμεσα ή έμμεσα. Επίσης υποχρεούται να παρέχει στην Επιτροπή τα αιτούμενα στοιχεία ή πληροφορίες και να μην αποκρύπτει αυτά από τον έλεγχο.

Απαγορεύεται στον κάτοχο της έγκρισης να δίδει ανακριβείς ή ψευδείς πληροφορίες στην Επιτροπή ή σε άλλη αρμόδια αρχή.

6. Οι έλεγχοι της Επιτροπής της παρούσας απόφασης, δεν θίγουν τους φυτοϋγειονομικούς ελέγχους που διενεργούνται, σύμφωνα με τις κείμενες φυτοϋγειονομικές διατάξεις, όπως ισχύουν.

7. Η Επιτροπή κατά τους ελέγχους και πριν την έναρξη αυτών, υποχρεούται να επιδεικνύει στην ελεγχόμενη επιχείρηση την εντολή ελέγχου, που εκδίδεται από τον οικείο Νομόρχη.

8. Εάν από τους ελέγχους, διαπιστωθεί ότι ο κάτοχος της έγκρισης δεν πληροί ορισμένες απαιτήσεις ή ελλείψεις που είναι δυνατό να εκθέτουν σε κίνδυνο προσβολής από επιβλαβείς οργανισμούς τη ξυλεία που προμηθεύεται, χρησιμοποιεί ή μεταχειρίζεται καθώς και τα ξύλινα μέσα που κατασκευάζει ή επισκευάζει, η έγκριση αναστέλλεται προσωρινά και τίθενται οι όροι για την εκπλήρωσή τους.

9. Εάν από τους ελέγχους διαπιστωθεί ότι ο κάτοχος της έγκρισης χρήσης μιας σήμανσης έχει παύσει να πληροί τους όρους της παρούσας απόφασης, που συνιστούν σοβαρή παραβίαση της ισχύουσας φυτοϋγειονομικής νομοθεσίας ή αρνείται να συμμορφωθεί προς τους όρους που τυχόν έχουν τεθεί ή συστηματικά παραβιάζει τις διατάξεις της παρούσας απόφασης ή παύσει επί διετία ή μόνιμα να ασκεί την εγκριθείσα

δραστηριότητα, τότε ανακαλείται η έγκριση και διαγράφεται από το Μητρώο.

10. Η προσωρινή αναστολή και η ανάκληση της έγκρισης λαμβάνονται με απόφαση του Υπουργού Αγροτικής Ανάπτυξης και Τροφίμων μετά από εισήγηση της Διεύθυνσης Προστασίας Φυτικής Παραγωγής, σύμφωνα με τη διαδικασία έγκρισης της επιχείρησης.

11. Η χρήση από επιχείρηση αριθμού Μητρώου που δεν είναι νόμιμα καταχωρημένος ή είναι ανύπαρκτος ή με οποιαδήποτε μορφή υποδηλεί ψευδώς νόμιμη καταχώρησή του στο Μητρώο, θεωρείται σοβαρή παράβαση της Φυτοϋγειονομικής νομοθεσίας.

12. Για τις διαπιστούμενες παραβάσεις συντάσσονται αιτιολογημένες εκθέσεις μέσα σε προθεσμία σαράντα οκτώ (48) ωρών από τη διαπίστωση των παραβάσεων αυτών, σύμφωνα με το ν. 2147/1952 (Α'155), όπως ισχύει.

Ο ενδιαφερόμενος, στον οποίο κοινοποιείται η έκθεση με αποδεικτικό παραλαβής, δικαιούται να υποβάλει, μέσα σε προθεσμία δέκα (10) ημερών από τη νόμιμη κοινοποίηση, τις απόψεις του εγγράφως στη Διεύθυν-

ση Προστασίας Φυτικής Παραγωγής του Υπουργείου Αγροτικής Ανάπτυξης και Τροφίμων και αντίγραφο στην Επιτροπή ή στην αρμόδια υπηρεσία που διαπίστωσε τις ανωτέρω παραβάσεις.

13. Η απόφαση του Υπουργού Αγροτικής Ανάπτυξης και Τροφίμων για ανάκληση της έγκρισης εκδίδεται, μετά την έγγραφη υποβολή των απόψεων του ενδιαφερομένου ή την πάροδο της προθεσμίας υποβολής τους.

14. Η Διεύθυνση Προστασίας Φυτικής Παραγωγής του Υπουργείου Αγροτικής Ανάπτυξης και Τροφίμων, συντάσσει κατευθυντήριες οδηγίες για τους μακροσκοπικούς ελέγχους, το ποσοστό δειγματοληψίας και κάθε άλλη τεχνική λεπτομέρεια αναφορικά με τη λήψη και αποστολή καταλλήλων δειγμάτων στο επίσημο εργαστήριο.

#### Άρθρο 9

##### Παραρτήματα

Κατωτέρω παρατίθενται τα Παραρτήματα I, II, III, IV, V, VI, VII, VIII και IX, που αποτελούν αναπόσπαστο μέρος της παρούσας απόφασης και έχουν ως εξής:

## ΠΑΡΑΡΤΗΜΑ Ι

## Α) ΥΠΟΔΕΙΓΜΑ ΑΙΤΗΣΗΣ

ΕΓΚΡΙΣΗΣ ΑΔΕΙΑΣ ΕΓΚΑΤΑΣΤΑΣΗΣ ΚΑΙ ΛΕΙΤΟΥΡΓΙΑΣ

ΠΡΟΣ: ΥΠΟΥΡΓΕΙΟ ΑΓΡΟΤΙΚΗΣ ΑΝΑΠΤΥΞΗΣ ΚΑΙ ΤΡΟΦΙΜΩΝ, ΔΙΕΥΘΥΝΣΗ ΠΡΟΣΤΑΣΙΑΣ ΦΥΤΙΚΗΣ ΠΑΡΑΓΩΓΗΣ δια της Νομαρχιακής Αυτοδιοίκησης:.....Υπηρεσία Γεωργίας :.....για την έγκριση εγγραφής στο ΜΗΤΡΩΟ μιας επιχείρησης κατασκευής <sup>1</sup>, επισκευής  και σήμανσης ξύλινων μέσων συσκευασίας και έγκριση της ειδικής σήμανσης, σύμφωνα με το ISPM15 (IPPC/FAO) ή / και μιας επιχείρησης μεταχείρισης πιστής ξυλείας , που πληροί τις απαιτήσεις του εν λόγω Διεθνούς Προτύπου φυτοϋγειονομικών μέτρων. Ο αιτών συμπληρώνει ένα ή περισσότερους πίνακες, κατά περίπτωση.

1. Αριθμ. Πρωτ. <sup>2</sup> : .....	2. Α. Μ. <sup>3</sup> (GR- . . . .)
--------------------------------------	-------------------------------------

## 3. ΑΙΤΗΣΗ

α) Αρχική	<input type="checkbox"/>
β) Συμπληρωματική ή τροποποιήσεων	<input type="checkbox"/>
γ) Διαγραφής	<input type="checkbox"/>

## 4. ΣΤΟΙΧΕΙΑ ΤΗΣ ΕΠΙΧΕΙΡΗΣΗΣ

α) Επωνυμία ή όνομα της επιχείρησης (συνοδεύεται με επίσημο αντίγραφο σύστασης με τις τροποποιήσεις της):		
β) Έδρα της επιχείρησης (Πλήρης Ταχυδρομική Δ/νση):		
γ) Τηλ:	Fax:	E – Mail:
δ) Ονοματεπώνυμο, πατρώνυμο και πλήρης διεύθυνση κατοικίας του υπεύθυνου της επιχείρησης για τη μεταχείριση και σήμανση:		

<sup>1</sup> Συμπληρώνεται από τον αιτούντα το αντίστοιχο τετραγωνίδιο με √.

<sup>2</sup> Συμπληρώνεται από την Υπηρεσία Γεωργίας της οικείας Νομαρχιακής Αυτοδιοίκησης.

<sup>3</sup> Αριθμός Μητρώου (Α.Μ.). Συμπληρώνεται από τη Διεύθυνση Προστασίας Φυτικής Παραγωγής.

**Ι). Η ΜΕΤΑΧΕΙΡΙΣΗ ΔΙΕΝΕΡΓΕΙΤΑΙ ΣΤΗΝ ΕΓΚΑΤΑΣΤΑΣΗ ΜΙΑΣ ΕΠΙΧΕΙΡΗΣΗΣ**

Η επιχείρηση διαθέτει την απαιτούμενη υποδομή για την εφαρμογή της αιτούμενης μεταχείρισης στα ξύλινα μέσα συσκευασίας ή και στην πιστή ξυλεία, σύμφωνα με την παρούσα απόφαση.

**1. Μεταχείριση των ετοιμών ξύλινων μέσων συσκευασίας και σήμανση, σύμφωνα με το ISPM15 (IPPC/FAO).**

ΕΓΚΑΤΑΣΤΑΣΗ (Πλήρης Ταχυδρομική Δ/νση):				
Τηλ:.....Fax:..... E – Mail:.....				
Αιτούμενη μεταχείριση (π.χ. DB HT)	Παραγόμενα ξύλινα μέσα συσκευασίας / ημερολογιακό έτος		Χρησιμοποιούμενη ξυλεία / ημερολογιακό έτος	
	Είδος (π.χ. καφάσια κ.ά.)	Αριθ. τεμαχίων	Είδος (π.χ λεύκη κ.ά.)	Ποσότητα (m <sup>3</sup> )
1				
2				
3				
4				

**2. Μεταχείριση των στοιχείων ενός ξύλινου μέσου συσκευασίας, σύμφωνα με το ISPM15 (IPPC/FAO), συναρμολόγηση των στοιχείων σε ξύλινα μέσα συσκευασίας και σήμανση.**

ΕΓΚΑΤΑΣΤΑΣΗ (Πλήρης Ταχυδρομική Δ/νση):				
Τηλ:.....Fax:..... E – Mail:.....				
Αιτούμενη μεταχείριση (π.χ DB HT)	Παραγόμενα ξύλινα μέσα συσκευασίας / ημερολογιακό έτος		Χρησιμοποιούμενη ξυλεία / ημερολογιακό έτος	
	Είδος (π.χ. καφάσια κ.ά.)	Αριθ. τεμαχίων	Είδος (π.χ λεύκη κ.ά.)	Ποσότητα (m <sup>3</sup> )
1				
2				
3				
4				

**3. Επισκευή, ανακατασκευή ενός ξύλινου μέσου συσκευασίας και σήμανση του ετούμου ξύλινου μέσου συσκευασίας, σύμφωνα με το ISPM15 (IPPC/FAO).**

ΕΓΚΑΤΑΣΤΑΣΗ (Πλήρης Ταχυδρομική Δ/νση):				
Τηλ:.....Fax:..... E – Mail:.....				
Αιτούμενη μεταχείριση (π.χ DB HT)	Επισκευαζόμενα ξύλινα μέσα συσκευασίας / ημερολογιακό έτος		Απαιτούμενη ξυλεία / ημερολογιακό έτος	
	Είδος (π.χ. καφάσια κ.ά.)	Αριθ. τεμαχίων	Είδος (π.χ λεύκη κ.ά.)	Ποσότητα (m <sup>3</sup> )
1				
2				
3				
4				

**4. Μεταχείριση πιστής ξυλείας και σήμανσή της ώστε να πληρούνται οι απαιτήσεις που προβλέπονται από την παρούσα απόφαση.**

ΕΓΚΑΤΑΣΤΑΣΗ (Πλήρης Ταχυδρομική Δ/νση):		
Τηλ:.....Fax:..... E – Mail:.....		
Αιτούμενη μεταχείριση (π.χ να καλύπτει τις απαιτήσεις DB HT)	Πιστή ξυλεία / ημερολογιακό έτος	
	Είδος (π.χ λεύκη κ.ά.)	Ποσότητα (m <sup>3</sup> )
1		
2		
3		
4		

**5. Αναφέρονται τυχόν άλλες περιπτώσεις.**



**II) Η ΕΠΙΧΕΙΡΗΣΗ ΔΕΝ ΔΙΑΘΕΤΕΙ ΤΑ ΜΕΣΑ ΓΙΑ ΤΗΝ ΕΦΑΡΜΟΓΗ ΜΙΑΣ ΕΓΚΕΚΡΙΜΕΝΗΣ ΜΕΤΑΧΕΙΡΙΣΗΣ.**

**1. Κατασκευή και σήμανση των ξύλινων μέσων συσκευασίας, σύμφωνα με το ISPM15, με προμήθεια πιστής ξυλείας που πληροί τις απαιτήσεις μιας μεταχείρισης που προβλέπεται στο εν λόγω Διεθνές Πρότυπο.**

ΕΓΚΑΤΑΣΤΑΣΗ (Πλήρης Ταχυδρομική Δ/ση):					
Τηλ:.....Fax:..... E – Mail:.....					
Αιτούμενη σήμανση (π.χ DB HT)	Χρησιμοποιούμενη πιστή ξυλεία που πληροί τις απαιτήσεις μιας εγκεκριμένης μεταχείρισης του ISPM15/ ημερολογιακό έτος			Παραγόμενα ξύλινα μέσα συσκευασίας και σημασμένα με σήμανση του ISPM15/ ημερολογιακό έτος	
	Είδος (π.χ. λεύκη κ.ά.)	Ποσότητα (m <sup>3</sup> )	Πιθανή χώρα καταγωγής και προέλευσης	Είδος (π.χ. καφάσια κ.ά.)	Αριθ. τεμαχίων
1					
2					
3					
4					

**2. Κατασκευή των ξύλινων μέσων συσκευασίας και σήμανσή των, σύμφωνα με το ISPM15, με προμήθεια ετοιμών επί μέρους στοιχείων ενός ξύλινου μέσου συσκευασίας, τα οποία έχουν υποστεί μία προβλεπόμενη μεταχείριση και πληρούν τις απαιτήσεις του εν λόγω Διεθνούς Προτύπου.**

ΕΓΚΑΤΑΣΤΑΣΗ (Πλήρης Ταχυδρομική Δ/ση):					
Τηλ:.....Fax:..... E – Mail:.....					
Αιτούμενη σήμανση (π.χ DB HT)	Χρησιμοποιούμενα επί μέρους στοιχεία που πληρούν τις απαιτήσεις μιας εγκεκριμένης μεταχείρισης του ISPM15/ ημερολογιακό έτος			Παραγόμενα ξύλινα μέσα συσκευασίας και σημασμένα με το ISPM15/ ημερολογιακό έτος	
	Είδος (π.χ. λεύκη κ.ά.)	Ποσότητα (m <sup>3</sup> ) ή αριθμός τεμαχίων	Πιθανή χώρα καταγωγής και προέλευσης	Είδος (π.χ. καφάσια κ.ά.)	Αριθ. τεμαχίων
1					
2					
3					
4					

**3. Αναφέρονται τυχόν άλλες περιπτώσεις.**

Β) ΜΕ ΤΗΝ ΑΙΤΗΣΗ ΚΑΙ ΓΙΑ ΚΑΘΕ ΕΓΚΑΤΑΣΤΑΣΗ ΥΠΟΒΑΛΛΟΝΤΑΙ ΣΥΝΗΜΜΕΝΑ ΤΑ ΑΚΟΛΟΥΘΑ:

1. Εξαρτημένο τοπογραφικό διάγραμμα της εγκατάστασης.

2. Η παραγωγική και / ή εμπορική δραστηριότητα της επιχείρησης.

3. Επίσημο αντίγραφο της σύστασης της επιχείρησης και οι τροποποιήσεις της. Η αιτούμενη δραστηριότητα της κατασκευής ξύλινων μέσων συσκευασίας ή και η παραγωγή πριστής ξυλείας, η επωνυμία και η έδρα της επιχείρησης θα πρέπει να προκύπτουν από τη σύσταση της επιχείρησης.

4. Η περιγραφή των μηχανολογικών εγκαταστάσεων.

5. Πλήρης περιγραφή της μεταχείρισης για την οποία αιτείται έγκριση σήμανσης.

6. Όλα τα δεδομένα των δοκιμών του θαλάμου (π.χ. τα αποτελέσματα της αυτόματης μέτρησης και καταγραφής των αισθητήρων 13 σημείων του θαλάμου θερμικής μεταχείρισης), από τα οποία να τεκμηριώνεται η ορθή εφαρμογή της μεθόδου ( $\geq 56^{\circ}\text{C}$  /  $\geq 30$  λεπτά), με την επιφύλαξη τουλάχιστον μιας δοκιμής, που διενεργείται υπό την εποπτεία της Επιτροπής κατά τον επιτόπιο έλεγχο της εγκατάστασης.

7. Το σχεδιάγραμμα τοποθέτησης των αισθητήρων 13 σημείων της αρχικής αυτόματης μέτρησης και καταγραφής της θερμοκρασίας καθώς και ο εντοπισμός των δύο ψυχρότερων σημείων που προέκυψαν κατά τη διάρκεια της δοκιμής ή των δοκιμών.

8. Ο τύπος των οργάνων μέτρησης και η διαδικασία που ακολουθείται για τη ρύθμιση - βαθμονόμησή των (calibration). Η βαθμονόμηση αποδεικνύεται με πιστοποιητικό εγκεκριμένου φορέα πιστοποίησης.

9. Οι λεπτομέρειες στοιβάζισης κατά τη διάρκεια της μεταχείρισης.

10. Οι κρίσιμες παράμετροι της μεταχείρισης (π.χ. για τη θερμική μεταχείριση ο χρόνος που απαιτείται ώστε το θερμόμετρο στο ψυχρότερο σημείο του θαλάμου να καταγράψει  $\geq 56^{\circ}\text{C}$  στο κέντρο του ξύλου και να διατηρεί αυτή τη θερμοκρασία για  $\geq 30$  λεπτά) και ο τρόπος ελέγχου (π.χ. μέσω του αυτόματου συστήματος ελέγχου κατανομής της θερμότητας / αυτόματης μέτρησης και καταγραφής της θερμοκρασίας και του χρόνου της μεταχείρισης).

11. Οι συνθήκες, η δοσολογία και η χρονική διάρκεια της μεταχείρισης.

12. Τα έκτακτα και διορθωτικά μέτρα που πρέπει να λαμβάνονται, σε περίπτωση αποτυχίας ή προβλημάτων, σε βασικές παραμέτρους της διαδικασίας μεταχείρισης.

13. Τα μέτρα διαχείρισης των παρτίδων της ξυλείας ή των ξύλινων μέσων συσκευασίας, που δεν πληρούν τις φυτοϋγειονομικές απαιτήσεις της παρούσας απόφασης.

14. Το σύστημα ασφαλούς διαχείρισης του παραγόμενου φλοιού.

15. Το σύστημα ιχνηλασιμότητας που εφαρμόζεται για την ξυλεία που προμηθεύεται, παράγει και σημαίνει καθώς και για τα ξύλινα μέσα που παράγει, επισκευάζει ή προμηθεύεται.

16. Το πρόγραμμα δειγματοληψίας και αποστολής κατάλληλων δειγμάτων ξύλου, των ξύλινων μέσων συσκευασίας και της ξυλείας, για εξέταση στο επίσημο Εργαστήριο.

17. Το υπόδειγμα και οι διαστάσεις της σήμανσης, σύμφωνα με το Παράρτημα V.

18. Αντίγραφο καταβολής του προβλεπόμενου παραβόλου.

19. Τυχόν πρόσθετες πληροφορίες, διευκρινήσεις ή παρατηρήσεις που σχετίζονται με την Αίτηση (φάκελο).

Τα ανωτέρω υποβάλλονται και είναι σύμφωνα με τα Παραρτήματα II, III, IV, V και VI της παρούσας απόφασης.

Τόπος:.....

Ημερομηνία:...../...../.....

Ο (η) αιτών (ούσα)

.....

(Όνοματεπώνυμο/Υπογραφή/Σφραγίδα)

Γ) ΔΙΕΥΚΡΙΝΙΣΕΙΣ ΓΙΑ ΤΗ ΣΥΜΠΛΗΡΩΣΗ ΤΟΥ ΕΝΤΥΠΟΥ ΤΗΣ ΑΙΤΗΣΗΣ

1. Ανάλογα με τον τύπο της αιτούμενης μεταχείρισης αναγράφεται:

α) HT: Heat Treatment (Θερμική μεταχείριση).

β) MB: Methyl Bromide [Μεταχείριση (υποκαπνισμός) με βρωμιούχο μεθύλιο].

γ) DB HT: Debarking and Heat Treatment (Αποφλοιώση και Θερμική μεταχείριση).

δ) DB MB: Debarking and Methyl Bromide Treatment (Αποφλοιώση και μεταχείριση με βρωμιούχο μεθύλιο).

2. Για τη συμπλήρωση του εντύπου της αίτησης χρησιμοποιείται η ακόλουθη τεχνική ορολογία:

α) Ξύλινα μέσα συσκευασίας: π.χ. παλέτες (pallets), καφάσια (crates), μέσα συσκευασίας (packing blocks), καρούλια (drums), κιβώτια (cases), σανίδες φόρτωσης (load boards), ταινίες περιόδωσης παλετών (pallet collars), μαδέρια (skids).

β) Ξύλινα υλικά που χρησιμοποιούνται για τη στερέωση ή στήριξη φορτίων αλλά δεν παραμένουν συνδεδεμένα με το φορτίο (dunnage): π.χ. τάκοι και σφήνες κ.ά.

3. Δεν απαιτείται η μεταχείριση και η σήμανση, σύμφωνα με το ISPM15, των ξύλινων μέσων συσκευασίας και των ξύλινων υλικών που χρησιμοποιούνται για τη στερέωση ή στήριξη φορτίων (dunnage), τα οποία κατασκευάζονται από μεταποιημένη ξυλεία.

## ΠΑΡΑΡΤΗΜΑ ΙΙ

1. Αποφλοιώση (debarking): Αφαίρεση του φλοιού από κυλινδρικό ξύλο (η αποφλοιώση δεν καθιστά απαραίτητα το ξύλο τελείως απαλλαγμένο από φλοιό) [FAO, 1990].

2. Θερμική μεταχείριση (heat treatment): Η διαδικασία στην οποία ένα εμπόρευμα θερμαίνεται έως ότου φθάσει σε μια ελάχιστη θερμοκρασία για μια ελάχιστη χρονική περίοδο, σύμφωνα με τις επίσημες αναγνωρισμένες τεχνικές προδιαγραφές [ISPM Pub. No 15, 2002].

3. Υποκαπνισμός (fumigation): Μεταχείριση του εμπορεύματος με χημικό παράγοντα ο οποίος είναι εξ ολοκλήρου ή εν μέρει σε αέρια φάση [FAO, 1990, revised FAO 1995].

4. Μόλυνση εμπορεύματος (infestation): Η παρουσία στο εμπόρευμα ζώντος παθογόνου του εν λόγω φυτού ή φυτικού προϊόντος. Η προσβολή περιλαμβάνει τη μόλυνση [CEPM 1997, revised CEPM, 1999].

5. Μεταποιημένο ξύλινο υλικό (processed wood material): Προϊόν που κατασκευάζεται από ξύλο με τη χρήση κόλλας, θερμότητας και πίεσης ή με οποιοδήποτε συνδυασμό αυτών [ISPM Pub. No 15, 2002].

6. Ενδείξεις παρουσίας ζώντων εντόμων:

α) Σε ξύλο με φλοιό, εκτός από αυτό που έχει υποστεί θερμική μεταχείριση, στοές εντόμων στο φλοιό.

β) Σε ξύλο χωρίς φλοιό, εκτός από αυτό που έχει υποστεί θερμική μεταχείριση ή υποκαπνισμό, στοές εντόμων διατομής άνω των 3mm.

## ΠΑΡΑΡΤΗΜΑ ΙΙΙ

## ΘΕΡΜΙΚΗ ΜΕΤΑΧΕΙΡΙΣΗ

Σχέδιο τριών διαστάσεων της στοιβάδας στην οποία καθορίζονται τα σημεία τοποθέτησης των αισθητήρων αυτόματης μέτρησης και καταγραφής της θερμοκρασίας στο θάλαμο θερμικής μεταχείρισης για έγκριση της σήμανσης «HT».

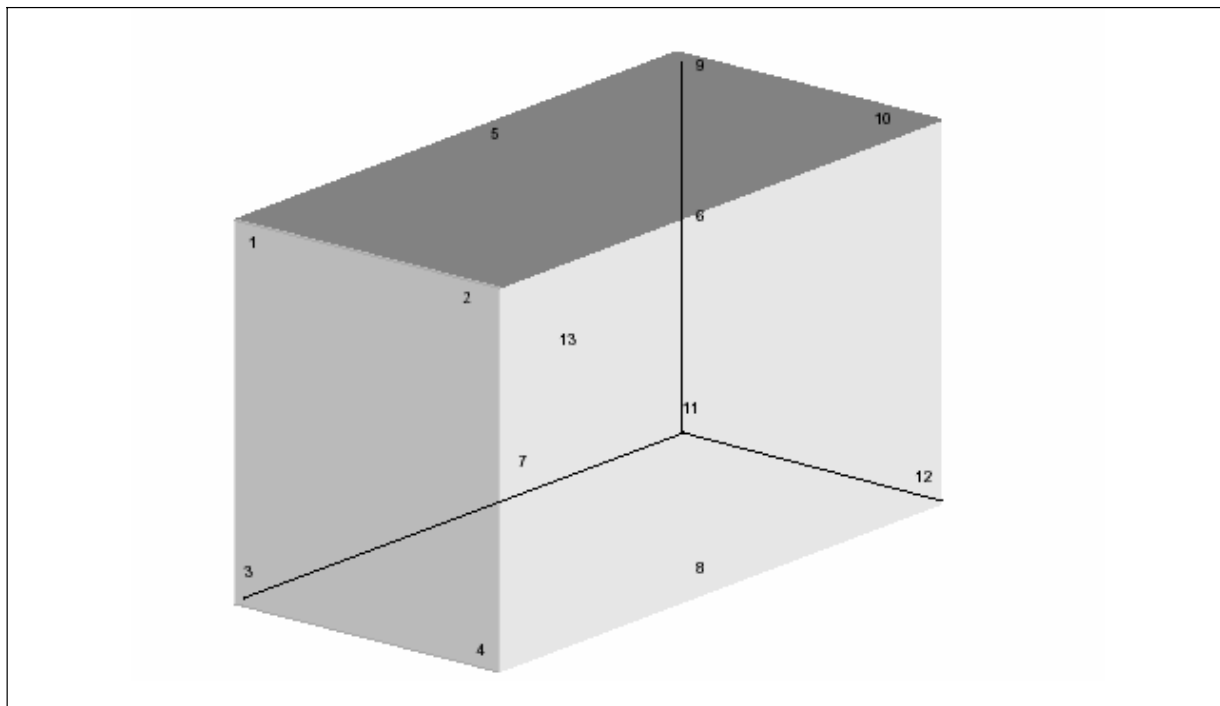

Αριθμός αισθητήρα	Θέσεις αισθητήρων
1	Άνω μέρος
2	Άνω μέρος
3	Κάτω μέρος
4	Κάτω μέρος
5	Άνω μέρος
6	Άνω μέρος
7	Κάτω μέρος
8	Κάτω μέρος
9	Άνω μέρος
10	Άνω μέρος
11	Κάτω μέρος
12	Κάτω μέρος
13	Κέντρο

## ΠΑΡΑΡΤΗΜΑ ΙV

1. Επωνυμία ή Όνομα επιχείρησης :

.....

2. Έδρα της επιχείρησης :.....

3. ΒΕΒΑΙΩΣΗ ΜΕΤΑΧΕΙΡΙΣΗΣ : βρωμιούχο μεθύλιο «MB»

Βεβαιώνεται ότι η μεταχείριση με βρωμιούχο μεθύλιο (methyl bromide) έγινε σύμφωνα με τις προδιαγραφές της Κοινής Υπουργικής Απόφασης.....(Β'.....), αντίγραφο της οποίας κατέχω πριν από την έναρξη της μεταχείρισης. Τα στοιχεία του υποκαπνισμού που αναφέρονται παρακάτω είναι ακριβή και ότι η μεταχείριση έγινε σύμφωνα με τις προβλεπόμενες στη Χώρα διατάξεις περί φυτοπροστατευτικών προϊόντων.

4. Είδος εμπορεύματος

α) Παλέτες, καφάσια, κιβώτια, κ.λ.π. (ορίζονται):.....

β) Ξύλο πλατύφυλλων (hardwood):.....

γ) Ξύλο κωνοφόρων (softwood):.....

δ) Είδος ξύλου (π.χ. καστανιάς):.....

ε) Η ξυλεία <sup>1</sup> ή τα ξύλινα μέσα συσκευασίας  είναι τοποθετημένα έτσι ώστε να υπάρχει χώρος για αερισμό μεταξύ των στοιβάδων Ναι  , Όχι . Εάν «Όχι», τοποθετήθηκαν στηρίγματα μεταξύ των στοιβάδων και μεταξύ των στοιβάδων και του εδάφους: Ναι  , Όχι .

στ) Σημάνσεις/Αριθμοί Παρτίδων.....Αριθμός ξύλινων μέσων συσκευασίας/όγκος (m<sup>3</sup>).....

ζ) Χώρος μεταχείριση (ανοικτός χώρος/υπόστεγο/εμπορευματοκιβώτιο (container)/κ.ά.).....

<sup>1</sup> Συμπληρώνεται από τον αιτούντα το αντίστοιχο τετραγωνίδιο με √.

## 5. Λεπτομέρειες της μεταχείρισης

α) Διαστάσεις θαλάμου υποκαπνισμού σε μέτρα (m).

i) Μήκος:.....

ii) Πλάτος:.....

iii) Ύψος:.....

iv) Όγκος (m<sup>3</sup>):.....

β) Ποσότητα βρωμιούχου μεθυλίου που χρησιμοποιήθηκε (Kg).

Αρχική	..... Kg
Μετά από 30 λεπτά,	..... Kg
Μετά από.....ώρες	..... Kg
Μετά από.....ώρες	..... Kg
Μετά από.....ώρες	..... Kg
Μετά από.....ώρες	..... Kg

γ) Διάρκεια μεταχείρισης:

Ημερομηνία έναρξης...../...../....., Ωρα έναρξης.....

Ημερομηνία λήξης...../...../....., Ωρα λήξης.....

δ) Διάρκεια εξαερισμού:

Ημερομηνία έναρξης...../...../....., Ωρα έναρξης.....

Ημερομηνία λήξης...../...../....., Ωρα λήξης.....

ε) Τύπος και πάχος του καλύμματος που χρησιμοποιήθηκε κατά τη μεταχείριση:.....

στ) Χρόνος χρήσης των ανεμιστήρων (σε λειτουργία):.....ώρες.

ζ) Χρόνος ανεμιστήρων εκτός λειτουργίας:.....ώρες.

η) Αριθμός ανεμιστήρων:.....

θ) Χρόνος χρήσης θέρμανσης (σε λειτουργία):.....ώρες.

ι) Χρόνος θέρμανσης εκτός λειτουργίας:.....ώρες.

6. Λεπτομέρειες των σημείων δειγματοληψίας και τα αποτελέσματα των μετρήσεων.

α) Στο κατωτέρω διάγραμμα σημειώνονται τα σημεία δειγματοληψίας του αερίου (Γ1, Γ2, κ.λ.π.) και τα σημεία τοποθέτησης των αισθητήρων μέτρησης της θερμοκρασίας (Τ1, Τ2, κ.λ.π.).

Μπορεί να δοθεί οποιαδήποτε άλλη σχετική πληροφορία (π.χ. θέση ανεμιστήρων, θέσεις γραμμών μεταφοράς του αερίου κ.λ.π.).

β) Χώρος μεταχείρισης.

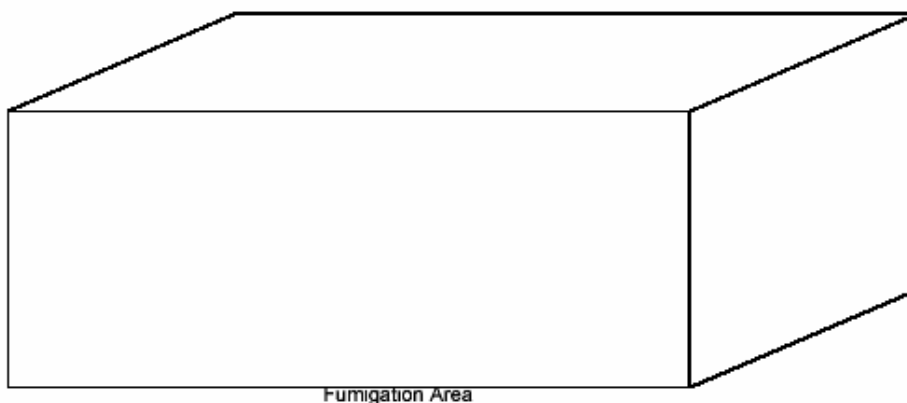
γ) Αποτελέσματα των μετρήσεων της συγκέντρωσης του αερίου ( $\text{gr/m}^3$ )

	Αρχική	30 λεπτά	2 ώρες	4 ώρες	16 ώρες	Άλλες
Γ1						
Γ2						
Γ3						
Γ4						
Γ5						

## δ) Αποτελέσματα μέτρησης της θερμοκρασίας

	Μεγίστη $^{\circ}\text{C}$	Ελαχίστη $^{\circ}\text{C}$
i) Περιβάλλοντος χώρου		
ii) Χώρου μεταχείρισης		
iii) Ξυλείας		
iv) Ξύλινων μέσων συσκευασίας		
v) Dunnage		

Τόπος:.....

Ημερομηνία:...../...../.....

.....  
(ονοματεπώνυμο και υπογραφή του υπευθύνου για τον υποκαταλισμό).

## ΠΑΡΑΡΤΗΜΑ V

Α'. ΥΠΟΔΕΙΓΜΑ ΣΗΜΑΝΣΗΣ ΤΩΝ ΞΥΛΙΝΩΝ ΜΕΣΩΝ ΣΥΣΚΕΥΑΣΙΑΣ ΣΥΜΦΩΝΑ ΜΕ ΤΟ ISPM 15 (IPPC/FAO).

1. Υπόδειγμα σήμανσης θερμικής μεταχείρισης.

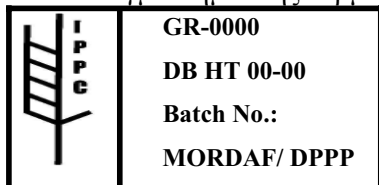

α) Σχήμα: ορθογώνιο

β) GR: Κωδικός της Χώρας κατά ISO.

γ) 0000: Μοναδικός τετραψήφιος αριθμός της επιχείρησης κατασκευής των ξύλινων μέσων συσκευασίας.

δ) DB HT: Debarking and Heat Treatment (Αποφλοιώση και Θερμική μεταχείριση). Ελάχιστη θερμοκρασία στο κέντρο του ξύλου 56<sup>0</sup>C για τουλάχιστον 30 λεπτά.

ε) 00-00: (μήνας – έτος μεταχείρισης, π.χ 08-03, Αύγουστος 2003).

στ) Batch No.: Αριθμός Παρτίδας.

ζ) MORDAF/DPPP: Ministry of Rural Development and Food/Directorate of Plant Produce Protection (Υπουργείο Αγροτικής Ανάπτυξης και Τροφίμων / Διεύθυνση Προστασίας Φυτικής Παραγωγής).

η) Η σήμανση πρέπει να είναι :

i) Σύμφωνη με το παραπάνω υπόδειγμα.

ii) Αναλόγου μεγέθους ώστε να είναι ευανάγνωστη. Με την αίτηση δίνονται και οι διαστάσεις (πλάτος X ύψος) σε εκατοστά.

iii) Μόνιμη και να μη μεταφέρεται.

iv) Τοποθετημένη σε ορατό σημείο, σε δύο τουλάχιστον αντίθετες εξωτερικές πλευρές του ξύλινου μέσου συσκευασίας.

v) Έξω από το πλαίσιο της σήμανσης μπορεί να φέρεται ο λογότυπος της επιχείρησης. Στην περίπτωση αυτή θα πρέπει να δηλώνεται στην αίτηση.

vi) Απαγορεύεται η χρήση κόκκινου ή πορτοκαλί χρώματος γιατί τα χρώματα αυτά χρησιμοποιούνται στη σήμανση επικίνδυνων προϊόντων.

vii) Υπόδειγμα της σήμανσης προς αξιολόγηση και έγκριση υποβάλλονται με την αίτηση.

2. Υπόδειγμα σήμανσης με τη χρήση βρωμιούχου μεθυλίου.

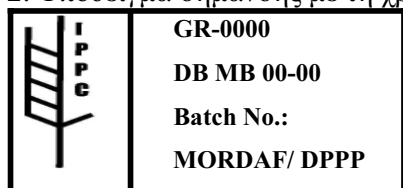

α) Σχήμα: ορθογώνιο

β) GR: Κωδικός της Χώρας κατά ISO.

γ) 0000: Μοναδικός τετραψήφιος αριθμός της επιχείρησης κατασκευής των ξύλινων μέσων συσκευασίας.

δ) DB MB: Debarking and Methyl Bromide Treatment (Αποφλοιώση και υποκαπνισμός με βρωμιούχο μεθύλιο).

ε) 00-00: (μήνας – έτος μεταχείρισης, π.χ 11-03, Νοέμβριος 2003).

στ) Batch No.: Αριθμός Παρτίδας.

ζ) MORDAF/DPPP: Ministry of Rural Development and Food/ Directorate of Plant Produce Protection (Υπουργείο Αγροτικής Ανάπτυξης και Τροφίμων / Διεύθυνση Προστασίας Φυτικής Παραγωγής).

η) Η σήμανση πρέπει να είναι :

i) Σύμφωνη με το παραπάνω υπόδειγμα.

ii) Αναλόγου μεγέθους ώστε να είναι ευανάγνωστη. Με την αίτηση δίνονται και οι διαστάσεις (πλάτος X ύψος) σε εκατοστά.

iii) Μόνιμη και να μη μεταφέρεται.

iv) Τοποθετημένη σε ορατό σημείο, σε δύο τουλάχιστο αντίθετες εξωτερικές πλευρές του ξύλινου μέσου συσκευασίας.

v) Έξω από το πλαίσιο της σήμανσης μπορεί να φέρεται ο λογότυπος της επιχείρησης. Στην περίπτωση αυτή θα πρέπει να δηλώνεται στην αίτηση.

vi) Απαγορεύεται η χρήση κόκκινου ή πορτοκαλί χρώματος γιατί τα χρώματα αυτά χρησιμοποιούνται στη σήμανση επικίνδυνων προϊόντων.

vii) Υπόδειγμα της σήμανσης προς αξιολόγηση και έγκριση υποβάλλονται με την αίτηση.





**Β. ΎΠΟΔΕΙΓΜΑ ΣΗΜΑΝΣΗΣ ΤΗΣ ΠΡΙΣΤΗΣ ΞΥΛΕΙΑΣ****1. Ύπόδειγμα σήμανσης θερμικής μεταχείρισης.**

<b>GR-0000</b> <b>DB HT - 56/30</b> <b>Batch No.:</b>
<b>REGISTERED</b> <b>MORDAF/ DPPP</b>

α) Σχήμα: ορθογώνιο.

β) Ελάχιστες διαστάσεις:

- i) πλάτος 6 εκατοστά και ύψος 4 εκατοστά επί εκάστου τεμαχίου πριστής ξυλείας.
- ii) πλάτος 15 εκατοστά και ύψος 10 εκατοστά επί του περιτύλιγματος μιας δέσμης πριστής ξυλείας ή της συσκευασίας της.

γ) GR: Κωδικός της Χώρας κατά ISO.

δ) 0000: Μοναδικός τετραψήφιος αριθμός της επιχείρησης μεταχείρισης πριστής ξυλείας.

ε) DB HT – 56/30: Debarking and Heat Treatment (Αποφλοιώση και Θερμική μεταχείριση).  
Ελάχιστη θερμοκρασία στο κέντρο του ξύλου 56<sup>0</sup>C για τουλάχιστον 30 λεπτά.

στ) Batch No.: Αριθμός Παρτίδας.

ζ) REGISTERED: Μία επιχείρηση εγκεκριμένη και καταχωρημένη στο Μητρώο.

η) MORDAF/DPPP: Ministry of Rural Development and Food/Directorate of Plant Produce Protection (Υπουργείο Αγροτικής Ανάπτυξης και Τροφίμων / Διεύθυνση Προστασίας Φυτικής Παραγωγής).

**2. Η σήμανση πρέπει να είναι:**

α) Σύμφωνη με το παραπάνω υπόδειγμα.

β) Ευανάγνωστη.

γ) Μόνιμη και να μη μεταφέρεται.

δ) Τοποθετημένη σε όλες τις προσβάσιμες (5) εξωτερικές επιφάνειες μίας δέσμης / στοιβάδας. Στην περίπτωση που η πριστή ξυλεία εμπορεύεται σε περιτύλιγμα και η σήμανση δεν είναι εμφανής, η σήμανση πρέπει να τοποθετείται και στο περιτύλιγμα, στο άνω δεξιό τέταρτο μιας διαμήκου πλευράς κάθε δέσμης πριστής ξυλείας.

ε) στην περίπτωση μικρών τεμαχίων πριστής ξυλείας, επί των οποίων δεν μπορεί να τεθεί η σήμανση λόγω του μικρού τους μεγέθους (π.χ. γωνίες στήριξης τελάρων), αναγκαστικά αυτά εμπορεύονται σε περιτύλιγμα ή άλλη κατάλληλη συσκευασία και η σήμανση τοποθετείται επί του περιτύλιγματος ή της συσκευασίας, όπως στην περίπτωση δ).

στ) Έξω από το πλαίσιο της σήμανσης μπορεί να φέρεται ο λογότυπος της επιχείρησης. Στην περίπτωση αυτή θα πρέπει να δηλώνεται στην αίτηση.

ζ) Απαγορεύεται η χρήση κόκκινου ή πορτοκαλί χρώματος, γιατί τα χρώματα αυτά χρησιμοποιούνται στη σήμανση επικίνδυνων προϊόντων.

3. Σε όλες τις περιπτώσεις διακίνησης της πιστής ξυλείας με σήμανση, σύμφωνα με την παρούσα απόφαση, αυτή πρέπει να συνοδεύεται με δήλωση επί ενός εμπορικού εγγράφου (δελτίο αποστολής ή τιμολόγιο) με το εξής περιεχόμενο: «Η πιστή ξυλεία των παρτίδων αυτής της αποστολής ικανοποιεί τις απαιτήσεις του προγράμματος του Υπουργείου Αγροτικής Ανάπτυξης και Τροφίμων της Ελλάδος (θερμική μεταχείριση «56<sup>0</sup>C/30» ή άλλη εγκεκριμένη μεταχείριση) και τους όρους που προβλέπονται στην παρούσα απόφαση».

4. Υπόδειγμα της σήμανσης υποβάλλεται με την αίτηση, προς αξιολόγηση και έγκριση.

#### Γ'. ΥΠΟΔΕΙΓΜΑΤΑ ΣΗΜΑΝΣΗΣ ΤΩΝ ΧΩΡΩΝ ΑΠΟΘΗΚΕΥΣΗΣ ΤΗΣ ΠΡΙΣΤΗΣ ΞΥΛΕΙΑΣ ΚΑΙ ΤΩΝ ΞΥΛΙΝΩΝ ΜΕΣΩΝ ΣΥΣΚΕΥΑΣΙΑΣ ΠΟΥ ΔΕΝ ΠΛΗΡΟΥΝ ΤΙΣ ΑΠΑΙΤΗΣΕΙΣ ΤΟΥ ISPM15 (IPPC/FAO).

1. Η πιστή ξυλεία και τα ξύλινα μέσα συσκευασίας που δεν πληρούν τις φυτοϋγειονομικές απαιτήσεις της παρούσας απόφασης, αποθηκεύονται σε ξεχωριστούς χώρους, στους οποίους σημαίνονται τα σημεία πρόσβασης με πινακίδες, σύμφωνα με τα ακόλουθα υποδείγματα :

ΠΡΙΣΤΗ ΞΥΛΕΙΑ  
ΔΕΝ ΠΛΗΡΟΙ ΤΙΣ ΑΠΑΙΤΗΣΕΙΣ ΤΟΥ  
ΔΙΕΘΝΟΥΣ ΠΡΟΤΥΠΟΥ ISPM15 (IPPC/FAO)

ΞΥΛΙΝΑ ΜΕΣΑ ΣΥΣΚΕΥΑΣΙΑΣ  
ΔΕΝ ΠΛΗΡΟΥΝ ΤΙΣ ΑΠΑΙΤΗΣΕΙΣ ΤΟΥ  
ΔΙΕΘΝΟΥΣ ΠΡΟΤΥΠΟΥ ISPM15 (IPPC/FAO)

2. Οι σημάνσεις πρέπει να είναι:

α) Σύμφωνες με τα παραπάνω υποδείγματα.

β) Ελάχιστες διαστάσεις: πλάτος 50 εκατοστά και ύψος 30 εκατοστά.

γ) Μέγεθος γραμμάτων: αναλόγου μεγέθους, με γράμματα ευανάγνωστα.

δ) Χρωματισμός της πινακίδας: λευκό χρώμα.

ε) Απαγορεύεται η χρήση κόκκινου ή πορτοκαλί χρώματος, γιατί τα χρώματα αυτά χρησιμοποιούνται στη σήμανση επικίνδυνων προϊόντων.

## ΠΑΡΑΡΤΗΜΑ VI

Α΄. ΕΠΙΧΕΙΡΗΣΕΙΣ ΠΟΥ ΔΙΑΘΕΤΟΥΝ ΤΗΝ ΑΠΑΙΤΟΥΜΕΝΗ ΥΠΟΔΟΜΗ ΘΕΡΜΙΚΗΣ ΜΕΤΑΧΕΙΡΙΣΗΣ.

Ι). ΕΛΕΓΧΟΣ ΤΗΣ ΘΕΡΜΙΚΗΣ ΜΕΤΑΧΕΙΡΙΣΗΣ ΚΑΙ ΕΓΚΡΙΣΗ ΧΡΗΣΗΣ ΤΗΣ ΣΗΜΑΝΣΗΣ «ΗΤ».

1. Απαιτείται έλεγχος της θερμοκρασίας στο κέντρο του ξύλου σε διαφορετικά σημεία του χώρου θερμικής μεταχείρισης (θάλαμος). Ο έλεγχος αυτός θα πρέπει να επαναληφθεί. Μία επανάληψη είναι αρκετή, εκτός και εάν τα αποτελέσματα του επαναληπτικού ελέγχου, διαφέρουν σημαντικά από εκείνα του πρώτου.

2. Απαιτούνται έλεγχοι για κάθε ξεχωριστό θάλαμο, που χρησιμοποιείται για τη θερμική μεταχείριση πριστής ξυλείας ή ξύλινων μέσων συσκευασίας. Κατά τη διαδικασία αυτή πρέπει να λαμβάνεται υπόψη το είδος και οι διαστάσεις του ξύλου.

3. Για την έγκριση χρήσης της σήμανσης «ΗΤ» στα ξύλινα μέσα συσκευασίας, στοιχείων τους ή στην πριστή ξυλεία είναι απαραίτητο να γίνουν δοκιμές, συνδυασμών χρόνου / θερμοκρασίας ώστε να επιβεβαιωθεί ότι επιτυγχάνονται οι απαιτούμενες προδιαγραφές κατά τη διάρκεια της θερμικής μεταχείρισης. Η Επιτροπή θα πρέπει να είναι παρούσα κατά τη διάρκεια τουλάχιστον μιας δοκιμής.

4. Η χρήση της σήμανσης «ΗΤ» πιστοποιεί ότι το κέντρο του ξύλου έχει θερμανθεί τουλάχιστον στους 56°C και για τουλάχιστον 30 λεπτά. Ο συνδυασμός αυτός χρόνου / θερμοκρασίας διασφαλίζει ότι το ξύλο είναι απαλλαγμένο από παθογόνα καραντίνια.

5. Η έγκριση χρήσης της σήμανσης «ΗΤ» στα ξύλινα μέσα συσκευασίας ή στην πριστή ξυλεία χορηγείται με απόφαση του Υπουργού Αγροτικής Ανάπτυξης και Τροφίμων, μετά από εισήγηση της Διεύθυνσης Προστασίας Φυτικής Παραγωγής και είναι η επίσημη διαβεβαίωση ότι ικανοποιούνται πλήρως οι φυτοϋγειονομικές απαιτήσεις του Διεθνούς Προτύπου ISPM15 (IPPC/FAO).

6. Ξύλο πλατύφυλλων (hardwood) και ξύλο κωνοφόρων (softwood):

α) Δεν απαιτούνται ξεχωριστές δοκιμές για τα διαφορετικά είδη ξύλου κωνοφόρων (μαλακό ξύλο). Το ίδιο ισχύει και για τα διαφορετικά είδη ξύλου πλατύφυλλων (σκληρό ξύλο).

β) Στην περίπτωση που ξύλο κωνοφόρων και ξύλο πλατύφυλλων υφίστανται ταυτόχρονα θερμική μεταχείριση στον ίδιο θάλαμο, τότε απαιτούνται ξεχωριστές δοκιμές στους δύο τύπους ξύλου, προκειμένου να διαπιστωθεί το είδος του ξύλου με τη μικρότερη ταχύτητα διείσδυσης της θερμότητας στο κέντρο του. Η ταχύτητα διάδοσης της θερμότητας στο ξύλο επηρεάζεται σημαντικά από την περιεχόμενη υγρασία του. Αυτή η δοκιμή θα καθορίσει τις ελάχιστες συνθήκες που θα εφαρμοστούν για παρτίδες που αποτελούνται από ξύλο κωνοφόρων και πλατύφυλλων.

γ) Για τους σκοπούς της παρούσας απόφασης το ξύλο της λεύκης (*Populus spp.*) εντάσσεται στα κωνοφόρα (μαλακό ξύλο).

7. Όργανα ελέγχου της θερμοκρασίας:

α) Αισθητήρες τοποθετούνται σε διάφορα σημεία της στοιβάδας σύμφωνα με το Παράρτημα ΙΙΙ για τη μέτρηση, παρακολούθηση και καταγραφή της θερμοκρασίας σε 13 σημεία τουλάχιστον, κατά τις αρχικές δοκιμές.

β) Η επιχείρηση έχει την ευθύνη για την προμήθεια

των κατάλληλων οργάνων μέτρησης, παρακολούθησης και καταγραφής της θερμοκρασίας του θαλάμου θερμικής μεταχείρισης καθώς και τη ρύθμιση - βαθμονόμησή τους (calibration).

γ) Οι απαιτήσεις διακρίβωσης των αισθητήρων μέτρησης της θερμοκρασίας και της σχετικής υγρασίας του θαλάμου θερμικής μεταχείρισης, καθορίζονται με οδηγίες του Ελληνικού Ινστιτούτου Μετρολογίας (Ε.Ι.Μ.).

δ) Οι αισθητήρες μέτρησης, παρακολούθησης και καταγραφής της θερμοκρασίας τοποθετούνται σε οπές, που ανοίγονται στο κέντρο του ξύλου, σε σημεία με τη μικρότερη απόσταση από το εξωτερικό μέρος του και καλύπτονται με κατάλληλη ουσία, η οποία είναι ανθεκτική σε υψηλές θερμοκρασίες, για να αποφεύγεται ο επηρεασμός των μετρήσεων της θερμοκρασίας στο κέντρο του ξύλου, από τη θερμοκρασία του περιβάλλοντος χώρου. Οι οπές δεν πρέπει να είναι μεγαλύτερες από ότι είναι απαραίτητο, για την υποδοχή των αισθητήρων μέτρησης της θερμοκρασίας.

ε) Γίνονται μετρήσεις στο χώρο του θαλάμου με ξηρό και υγρό θερμομέτρο ή με αισθητήρα μέτρησης της σχετικής υγρασίας, για σύγκριση με τις μετρήσεις στο κέντρο του ξύλου. Με τον τρόπο αυτό σχηματίζεται καλύτερη εικόνα, της ταχύτητας αύξησης της θερμοκρασίας του αέρα του περιβάλλοντος χώρου στο θάλαμο και της θερμοκρασίας στο εσωτερικό του ξύλου.

στ) Σε περίπτωση ταυτόχρονης θερμικής μεταχείρισης ξυλείας διαφορετικών διαστάσεων και διαφορετικών ξύλινων μέσων συσκευασίας (π.χ παλέτες, καφάσια), οι αισθητήρες μέτρησης της θερμοκρασίας τοποθετούνται σε εκείνα τα σημεία των ξύλων με τη μεγαλύτερη διατομή, σύμφωνα με το Παράρτημα ΙΙΙ.

ζ) Εφ' όσον καθοριστεί η μεταβλητότητα ανόδου της θερμοκρασίας του θαλάμου, που αποτελεί ιδιαίτερο χαρακτηριστικό και δείκτη της θερμικής συμπεριφοράς του, οι αισθητήρες στην επανάληψη της δοκιμής, θα πρέπει να τοποθετηθούν κυρίως στα ψυχρότερα σημεία, που καθορίστηκαν από την πρώτη δοκιμή. Για τον έλεγχο θα χρησιμοποιούνται μόνο τα αποτελέσματα των μετρήσεων της επανάληψης.

η) Η Επιτροπή θα πρέπει να διαπιστώνει, κατά τον επιτόπιο έλεγχο, ότι ικανοποιούνται πλήρως οι απαιτήσεις που προβλέπονται για τη θερμική μεταχείριση, τόσο από τη μεθοδολογία των δοκιμών όσο και από την καταλληλότητα των οργάνων μέτρησης καθώς και από τη ρύθμιση - βαθμονόμησή τους (calibration), που θα αποδεικνύεται με πιστοποιητικό ενός διαπιστευμένου εργαστηρίου.

θ) Επίσης από τα αποτελέσματα των δοκιμών θα πρέπει να προκύπτει ότι στα ξύλα όλων των διαστάσεων και ειδών (κωνοφόρα ή πλατύφυλλα), από τα οποία έχουν ληφθεί μετρήσεις, επιτεύχθηκε θερμοκρασία τουλάχιστον 56°C στο κέντρο του ξύλου για τουλάχιστον 30 λεπτά.

ι) Εφ' όσον η Επιτροπή διαπιστώσει από τον έλεγχο που διενήργησε, ότι ικανοποιούνται πλήρως οι απαιτήσεις της παρούσας απόφασης, κατά περίπτωση, συντάσσει έκθεση ελέγχου και εισηγείται ανάλογα προς τη Διεύθυνση Προστασίας Φυτικής Παραγωγής του Υπουργείου Αγροτικής Ανάπτυξης και Τροφίμων (Παράρτημα VII).

ια) Η έγκριση χρήσης μιας σήμανσης του Παραρτήματος V, στα ξύλινα μέσα συσκευασίας ή στην πριστή

ξυλεία δεν χορηγείται, όταν δεν υπάρχουν δεδομένα δοκιμών, από τα οποία να προκύπτει ότι έχουν ικανοποιηθεί πλήρως οι απαιτήσεις της παρούσας απόφασης.

β) Εάν οι παραπάνω δοκιμές έχουν γίνει αποκλειστικά σε ξύλο κωνοφόρων η έγκριση χορηγείται και ισχύει μόνο για αυτή την κατηγορία ξυλείας και όχι για ξύλο πλατύφυλλων. Εάν οι δοκιμές έχουν γίνει αποκλειστικά σε ξύλο πλατύφυλλων η έγκριση χορηγείται και ισχύει και για τις δύο κατηγορίες ξύλου, με την προϋπόθεση ότι οι δύο αυτές κατηγορίες ξύλου έχουν ανάλογη περιεχόμενη υγρασία.

8. Συνεχής παρακολούθηση του θαλάμου, μετά τις αρχικές δοκιμές των 13 σημείων:

α) Η συνεχής παρακολούθηση του θαλάμου είναι υποχρεωτική, με τουλάχιστον έξι (6) αισθητήρες σε κάθε μεταχείριση (φουρνιά/παρτίδα), εκ των οποίων οι δύο τοποθετούνται στα ψυχρότερα σημεία του θαλάμου που καθορίστηκαν κατά τις δοκιμές των 13 σημείων και σε εκείνα τα κομμάτια ξύλου με την μεγαλύτερη διατομή. Οι υπόλοιποι αισθητήρες κατανομούνται ομοιόμορφα στο χώρο του θαλάμου και σημαίνονται οι θέσεις τους καθώς και η είσοδος του θαλάμου.

β) Καταγράφεται η θερμοκρασία του αέρα με ξηρό θερμομέτρο καθώς και η σχετική υγρασία του αέρα του θαλάμου για κάθε μεταχείριση (φουρνιά/παρτίδα). Η επιχείρηση διατηρεί τα στοιχεία αυτά στο αρχείο για έλεγχο.

γ) Σε περίπτωση ταυτόχρονης θερμικής μεταχείρισης ξυλείας διαφορετικών διαστάσεων και διαφορετικών ξύλινων μέσων συσκευασίας (π.χ παλέτες, καφάσια), οι αισθητήρες μέτρησης της θερμοκρασίας τοποθετούνται σε εκείνα τα σημεία των ξύλων με την μεγαλύτερη διατομή.

**Β'. ΕΠΙΧΕΙΡΗΣΕΙΣ ΠΟΥ ΔΙΑΘΕΤΟΥΝ ΤΗΝ ΑΠΑΙΤΟΥΜΕΝΗ ΥΠΟΔΟΜΗ ΓΙΑ ΤΗ ΔΙΕΝΕΡΓΕΙΑ ΜΕΤΑΧΕΙΡΙΣΗΣ ΜΕ ΒΡΩΜΙΟΥΧΟ ΜΕΘΥΛΙΟ ΓΙΑ ΕΓΚΡΙΣΗ ΧΡΗΣΗΣ ΤΗΣ ΣΗΜΑΝΣΗΣ «MB».**

1. Ο υποκαπνισμός με βρωμιούχο μεθύλιο γίνεται, σύμφωνα με τις ισχύουσες στη Χώρα διατάξεις περί φυτοπροστατευτικών προϊόντων.

2. Χώρος υποκαπνισμού, θερμοκρασία και στεγανότητα :

α) Ο χώρος που έχει επιλεγεί για τον υποκαπνισμό θα πρέπει να πληροί τις παρακάτω προϋποθέσεις:

i) να είναι κάτω από στέγαστρο.  
ii) να αερίζεται καλά.  
iii) να διατηρεί την ελάχιστη θερμοκρασία των 10°C καθ' όλη τη διάρκεια του υποκαπνισμού.

iv) να διαθέτει τα κατάλληλα όργανα μέτρησης, παρακολούθησης και καταγραφής της θερμοκρασίας του θαλάμου υποκαπνισμού και του περιβάλλοντος χώρου.

β) Η ρύθμιση - βαθμονόμηση των οργάνων (calibration) θα αποδεικνύεται με πιστοποιητικό ενός διαπιστευμένου εργαστηρίου.

γ) Οι απαιτήσεις διακρίβωσης των αισθητήρων μέτρησης της θερμοκρασίας στο χώρο μεταχείρισης καθορίζονται με οδηγίες του Ελληνικού Ινστιτούτου Μετρολογίας (Ε.Ι.Μ.).

3. Η θερμοκρασία του ξύλου της πριστής ξυλείας ή των ξύλινων μέσων συσκευασίας, κατά περίπτωση, καταγράφεται κατά τη διάρκεια της μεταχείρισης και δεν πρέπει να κατέλθει κάτω των 10°C. Για το σκοπό αυτό

ανοίγονται στα ξύλα οπές διαμέτρου όσο απαιτείται για την τοποθέτηση των αισθητήρων μέτρησης, παρακολούθησης και καταγραφής της θερμοκρασίας. Η πρώτη μέτρηση της θερμοκρασίας θα πρέπει να γίνεται μετά την παρέλευση τουλάχιστον 10 λεπτών από τη διάνοιξη των οπών ώστε η μέτρηση να μην επηρεάζεται από τη θερμότητα που αναπτύσσεται κατά τη διάνοιξή τους.

4. Κατά τη διάρκεια της μεταχείρισης και προκειμένου να αποφεύγεται η διαφυγή αερίου στο έδαφος, το δάπεδο του θαλάμου υποκαπνισμού θα πρέπει να είναι από τσιμεντένια βάση ή άλλο αδιαπέραστο υλικό (π.χ. χρήση στρώσης πλαστικού πάχους τουλάχιστο 1000 gauge ή 250 micron).

5. Στην περίπτωση που ο υποκαπνισμός διενεργείται σε ένα εμπορευματοκιβώτιο (container) και υπάρχει αμφιβολία ως προς τη στεγανότητά του, τότε αυτό θα πρέπει να καλύπτεται και να στεγανοποιείται με κατάλληλο για το αέριο βρωμιούχο μεθύλιο υλικό κάλυψης (π.χ. πλαστικό πάχους τουλάχιστο 500 gauge ή 125 micron).

6. Στοίβαση:

α) Για να επιτευχθεί η μέγιστη διάχυση και διείσδυση του αερίου, τα ξύλινα μέσα συσκευασίας ή τα επί μέρους στοιχεία τους ή η πριστή ξυλεία θα πρέπει να στοιβάζονται με τέτοιο τρόπο ώστε το ύψος της στοιβάδας να μην υπερβαίνει τα 5m.

β) Να υπάρχουν υποστηρίγματα ύψους 0.70m πάνω από την οροφή της στοιβάδας και μεταξύ του δαπέδου και της πρώτης στρώσης της στοιβάδας για να διευκολύνεται η ελεύθερη κυκλοφορία του αερίου / αέρα.

7. Στεγανότητα, κάλυψη και εξαερισμός :

α) Το υλικό κάλυψης πρέπει να δημιουργεί εσώκλειστο στεγανό χώρο και να αποτελείται από αδιαπέραστο υλικό (π.χ. πολυαιθυλένιο υψηλής πυκνότητας πάχους τουλάχιστο 500 gauge ή 125 micron) και το οποίο να μην έχει χρησιμοποιηθεί προηγουμένως.

β) Σε ακραίες καιρικές συνθήκες μπορεί να απαιτηθούν δύο στρώσεις πολυαιθυλενίου των ιδίων προδιαγραφών. Τυχόν οπές ή σχισίματα, που μπορεί να δημιουργηθούν κατά την κάλυψη της στοιβάδας, θα πρέπει να στεγανοποιούνται πριν από την εφαρμογή του αερίου. Οι άκρες του καλύμματος, στεγανοποιούνται στα σημεία επαφής του με το δάπεδο, με κατάλληλα μέσα (π.χ. στενόμακρα σακιά με άμμο ή άλλο κατάλληλο τρόπο).

γ) Μετά την ολοκλήρωση του υποκαπνισμού και την απομάκρυνση του καλύμματος θα πρέπει να μεσολαβήσει αρκετός χρόνος για τον εξαερισμό, ώστε η συγκέντρωση του βρωμιούχου μεθυλίου να μειωθεί κάτω των 5ppm.

δ) Δοσολογία υποκαπνισμού

Θερμοκρασία	Δοσολογία (gr/m <sup>3</sup> )	Ελάχιστη συγκέντρωση (gr/m <sup>3</sup> )			
		0.5ώρες	2ώρες	4ώρες	16ώρες
≥21°C	48	36	24	17	14
≥16°C	56	42	28	20	17
≥11°C	64	48	32	22	19

Ελάχιστη θερμοκρασία υποκαπνισμού 10°C και ελάχιστος χρόνος εφαρμογής 16 ώρες.

ε) Κατά τη διάρκεια του υποκαπνισμού προστίθεται επί πλέον αέριο βρωμιούχου μεθυλίου, ανάλογα με τις ανάγκες και τα αποτελέσματα των μετρήσεων, που γί-

νονται κατά τη διάρκεια της μεταχείρισης, ώστε να διατηρείται η συγκέντρωση του αερίου στα προβλεπόμενα επίπεδα.

#### 8. Ανεμιστήρες:

α) Η κυκλοφορία του μίγματος αερίου / αέρα κάτω από το κάλυμμα γίνεται με τη βοήθεια ανεμιστήρων. Στην περίπτωση στοιβάδας μήκους μεγαλύτερου των 10 μέτρων χρησιμοποιούνται δύο ανεμιστήρες.

β) Δεν απαιτείται η χρησιμοποίηση ανεμιστήρων σε εμπορευματοκιβώτια (containers) και στις περιπτώσεις που η στοιβάδα δεν ξεπερνά σε μήκος τα 4m, εκτός εάν η εφαρμογή του αερίου γίνεται με atomiser jets και χωρίς vaporiser.

γ) Οι ανεμιστήρες πρέπει να έχουν κατάλληλη ισχύ ώστε να εξασφαλίζεται η μέγιστη διάχυση και διείσδυση του αερίου. Η ανάμιξη του αερίου διαρκεί συνήθως μία ώρα.

#### 9. Εφαρμογή του αερίου:

α) Το βρωμιούχο μεθύλιο πρέπει να είναι σε κατάσταση αερίου και να εφαρμόζεται με κατάλληλο vaporiser από χάλκινη σερπαντίνα, η οποία θα πρέπει να είναι βυθισμένη σε λουτρό θερμού ύδατος τουλάχιστον 65°C ή με τη χρησιμοποίηση άλλης ανάλογης συσκευής.

β) Το αέριο εισάγεται στο θάλαμο υποκαπνισμού με γραμμές μεταφοράς, που είναι τοποθετημένες στην κορυφή της στοιβάδας.

10. Έλεγχος συγκέντρωσης και διαρροών του αερίου:

α) Η συγκέντρωση του βρωμιούχου μεθυλίου ελέγχεται μέσω των γραμμών δειγματοληψίας του αερίου και η μέτρηση της συγκέντρωσής του διενεργείται με τη χρήση κατάλληλου αναλυτή αερίου (π.χ. thermal conductivity meter), ανά τακτά χρονικά διαστήματα τουλάχιστο 0.5ωρών, 2 ωρών, 4 ωρών και 16 ωρών, μετά την έναρξη του υποκαπνισμού.

β) Καθ' όλη τη διάρκεια της μεταχείρισης γίνεται έλεγχος για τυχόν διαρροές του αερίου, λήψη κατάλληλων διορθωτικών μέτρων στεγανοποίησης και προσθήκη αερίου.

γ) Όλες οι μετρήσεις καταγράφονται με αυτογραφικό σύστημα ή από τον υπεύθυνο για τον υποκαπνισμό σε έντυπο (Παράρτημα IV).

δ) Η ρύθμιση - βαθμονόμηση (calibration), των οργάνων μέτρησης της συγκέντρωσης του αερίου στο θάλαμο μεταχείρισης, θα αποδεικνύεται με πιστοποιητικό ενός διαπιστευμένου εργαστηρίου.

ε) Οι απαιτήσεις διακρίβωσης των οργάνων μέτρησης της συγκέντρωσης του αερίου καθορίζονται με οδηγίες του Ελληνικού Ινστιτούτου Μετρολογίας (Ε.Ι.Μ.).

**Γ'. ΕΠΙΧΕΙΡΗΣΕΙΣ ΠΟΥ ΔΕΝ ΔΙΑΘΕΤΟΥΝ ΤΗΝ ΑΠΑΙΤΟΥΜΕΝΗ ΥΠΟΔΟΜΗ ΓΙΑ ΤΗ ΔΙΕΝΕΡΓΕΙΑ ΜΙΑΣ ΜΕΤΑΧΕΙΡΙΣΗΣ ΠΟΥ ΠΛΗΡΟΙ ΤΙΣ ΦΥΤΟΥΓΕΙΟΝΟΜΙΚΕΣ ΑΠΑΙΤΗΣΕΙΣ ΤΟΥ ISPM15 (IPPC/FAO).**

#### Ι). ΓΕΝΙΚΑ

1. Στην περίπτωση που μια επιχείρηση επιθυμεί να κάνει χρήση μιας σήμανσης του διεθνούς προτύπου ISPM15 (IPPC/FAO), αλλά δεν διαθέτει την απαιτούμενη υποδομή - εξοπλισμό (π.χ. θερμική μεταχείριση), θα πρέπει να προμηθεύεται πιστή ξυλεία, που να πληροί τις φυτοϋγειονομικές απαιτήσεις του εν λόγω διεθνούς προτύπου, από επιχειρήσεις της Χώρας που έχουν εγκριθεί για το σκοπό αυτό από το Υπουργείο Αγροτικής Ανάπτυξης

και Τροφίμων, σύμφωνα με την παρούσα απόφαση, των άλλων Κρατών Μελών της Ευρωπαϊκής Κοινότητας (Ε.Κ.) ή τρίτων χωρών που επίσης έχουν εγκριθεί με βάση ένα επίσημο πρόγραμμα για το σκοπό αυτό.

2. Ιχνηλασιμότητα της πιστής ξυλείας που πληροί τις φυτοϋγειονομικές απαιτήσεις του ISPM15 (IPPC/FAO):

α) Για τον έλεγχο απαιτούνται έγγραφα που να συνοδεύουν ένα φορτίο πιστής ξυλείας (π.χ. από μία τρίτη χώρα, ένα Πιστοποιητικό Φυτοϋγείας ή άλλο σχετικό έγγραφο που προβλέπεται από επίσημο πρόγραμμα. Από ένα άλλο Κράτος Μέλος της Ε.Κ., ένα φυτοϋγειονομικό διαβατήριο ή άλλο σχετικό έγγραφο που προβλέπεται από επίσημο πρόγραμμα και σήμανση της ξυλείας ώστε να μπορεί να γίνεται ταυτοποίηση ενός φορτίου, μιας παρτίδας ή μιας συσκευασμένης ποσότητας, με ένα μοναδικό κωδικό, ο οποίος θα πρέπει να είναι καταχωρημένος και στο συνοδευτικό έγγραφο.

β) Επιπροσθέτως, θα πρέπει να υπάρχει δήλωση επί του συνοδευτικού εγγράφου που να επιβεβαιώνει τη μεταχείριση (π.χ. θερμική μεταχείριση  $\geq 56^{\circ}\text{C}/\geq 30$  λεπτά) και στην περίπτωση που η μεταχείριση δεν διενεργήθηκε από τον προμηθευτή, την επωνυμία της επιχείρησης που διενήργησε την εγκεκριμένη μεταχείριση.

γ) Η ξυλεία θα πρέπει επίσης να φέρει σήμανση (π.χ. «HT», για θερμική μεταχείριση), είτε σε κάθε τεμάχιο της ή σε κάθε δέμα-συσκευασία της. Εφ' όσον το δέμα της ξυλείας εμπορεύεται σε περιτύλιγμα, η σήμανση μπορεί επιπροσθέτως να φέρεται και επί του περιτυλίγματος.

Οι παραπάνω διαδικασίες έχουν εφαρμογή, ανεξάρτητα από την επιχείρηση που διενήργησε τη μεταχείριση και είναι αναγκαίες προκειμένου να διασφαλίζεται η ιχνηλασιμότητα.

II). Προϋποθέσεις για την προμήθεια και διακίνηση πιστής ξυλείας, που έχει υποστεί μία εγκεκριμένη μεταχείριση και πληροί τις απαιτήσεις της παρούσας απόφασης.

1. Πιστή ξυλεία που έχει υποστεί μία εγκεκριμένη μεταχείριση στη Χώρα:

α) Για τη χρήση πιστής ξυλείας μία επιχείρηση κατασκευής ξύλινων μέσων συσκευασίας, θα πρέπει να ελέγχει και να βεβαιώνεται ότι η πιστή ξυλεία που προμηθεύεται έχει υποβληθεί σε μία εγκεκριμένη μεταχείριση (π.χ. θερμική μεταχείριση σε θάλαμο,  $\geq 56^{\circ}\text{C}/\geq 30$  λεπτά), η οποία έχει εγκριθεί, σύμφωνα με την παρούσα απόφαση.

β) Μία επιχείρηση κατασκευής ξύλινων μέσων συσκευασίας στην οποία έχει χορηγηθεί η έγκριση μιας σήμανσης, σύμφωνα με την παρούσα απόφαση, δεν μπορεί να προμηθεύεται την πιστή ξυλεία που έχει υποστεί μία εγκεκριμένη μεταχείριση (π.χ. θερμική μεταχείριση  $\geq 56^{\circ}\text{C}/\geq 30$  λεπτά) από ένα προμηθευτή ξυλείας και στη συνέχεια να σημαίνει τα ξύλινα μέσα που κατασκευάζει, με την εγκεκριμένη σήμανση του προμηθευτή.

γ) Όταν μία επιχείρηση κατασκευής ξύλινων μέσων συσκευασίας προμηθεύεται ξυλεία που έχει υποστεί μία εγκεκριμένη μεταχείριση (π.χ. θερμική,  $\geq 56^{\circ}\text{C}/\geq 30$  λεπτά), ο προμηθευτής της θα πρέπει να είναι σε θέση να αποδείξει ότι, η ξυλεία αυτή πληροί τις απαιτήσεις μιας εγκεκριμένης μεταχείρισης, σύμφωνα με την παρούσα απόφαση.

δ) Ένας προμηθευτής ξυλείας πληροί την παραπάνω απαίτηση για πιστή ξυλεία που έχει υποστεί, π.χ.

θερμική μεταχείριση και αποφλοιώση, με τη σήμανση της πιστής ξυλείας και την αναγραφή δήλωσης στο εμπορικό έγγραφο που συνοδεύει την πιστή ξυλεία, σύμφωνα με το Παράρτημα V, Μέρος Β΄.

ε) Οι παρτίδες ξυλείας που έχουν υποστεί μία εγκεκριμένη μεταχείριση και σήμανση, αποθηκεύονται σε ανεξάρτητους αποθηκευτικούς χώρους ώστε να είναι δυνατή η ταυτοποίηση και η διάκρισή τους, τόσο από τον κατασκευαστή των ξύλινων μέσων συσκευασίας, όσο και από την Επιτροπή κατά τον έλεγχο.

στ) Ο αγοραστής πρέπει να ελέγχει, εάν οι παρτίδες ξυλείας που προμηθεύεται:

i) φέρουν την προβλεπόμενη σήμανση, π.χ. θερμικής μεταχείρισης και αποφλοιώσης (Παράρτημα V, Μέρος Β΄) και

ii) συνοδεύονται με εμπορικό έγγραφο, από το οποίο να προκύπτει ότι έχει διενεργηθεί η προβλεπόμενη π.χ. θερμική μεταχείριση και αποφλοιώση και η ταυτοποίηση της επιχείρησης που διενήργησε την εν λόγω μεταχείριση.

ζ) Ο αγοραστής θα πρέπει να είναι σε θέση να ταυτοποιεί τη ξυλεία που προμηθεύεται και περιγράφεται στα σχετικά έγγραφα, σε σχέση με τη σήμανση στη συσκευασία ή με μια άλλη σήμανση.

2. Πιστή ξυλεία που έχει υποστεί μία εγκεκριμένη μεταχείριση, σε ένα άλλο κράτος μέλος της Ε.Κ.:

Οι φυτοϋγειονομικές απαιτήσεις, για την πιστή ξυλεία καταγωγής ενός κράτους μέλους της Ε.Κ., που προορίζεται να διακινηθεί στη χώρα, καθορίζονται από το π.δ. 365/2002 (Α΄ 307), όπως ισχύει.

3. Πιστή ξυλεία που έχει υποστεί μία εγκεκριμένη μεταχείριση, σε μία τρίτη χώρα:

α) Εφ' όσον η πιστή ξυλεία προέρχεται από μία τρίτη χώρα, εκτός Ε.Κ., ανάλογα με την χώρα καταγωγής και το είδος της ξυλείας (π.χ. κωνοφόρα), θα πρέπει να συνοδεύεται με ένα πιστοποιητικό φυτοϋγείας ή πιστοποιητικό της βιομηχανίας, κατά περίπτωση, σύμφωνα με το π.δ. 365/2002 (Α΄ 307), όπως ισχύει και τις σχετικές αποφάσεις της Επιτροπής της Ε.Κ.

β) Τα παραπάνω στοιχεία υποβάλλονται από τον εισαγωγέα, στην αρμόδια αρχή του πρώτου σημείου εισόδου, του κράτους μέλους της Ε.Κ. από το οποίο γίνεται η εισαγωγή στην Ε.Κ.

γ) Το πρωτότυπο πιστοποιητικό φυτοϋγείας ή της βιομηχανίας, κατά περίπτωση, πρέπει κατά την άφιξη ενός φορτίου να υποβάλλεται στην αρμόδια αρχή του σημείου εισόδου της Χώρας, και το οποίο διατηρείται στο αρχείο από την αρμόδια υπηρεσία του εν λόγω σημείου εισόδου, εκτός εάν η εισαγωγή ολοκληρώθηκε σε ένα άλλο κράτος μέλος της Ε.Κ.

δ) Οι εισαγωγείς διατηρούν αντίγραφα των παραπάνω πιστοποιητικών, αντίγραφα των οποίων αποστέλλουν στους αγοραστές της πιστής ξυλείας, ως αποδεικτικό της θερμικής μεταχείρισης.

ε) Για λόγους εμπορικού απορρήτου, ο εισαγωγέας μπορεί να αποκρύπτει στοιχεία του πιστοποιητικού, εκτός από τον αύξοντα αριθμό, την ημερομηνία έκδοσης, την εκδίδουσα αρχή, την περιγραφή του φορτίου και τους αριθμούς ταυτοποίησης. Τα στοιχεία αυτά είναι διαθέσιμα στην Επιτροπή ή σε άλλη αρμόδια υπηρεσία κατά τον έλεγχο.

στ) Στην περίπτωση που καθίσταται αναγκαίο, η αρμόδια αρχή του σημείου εισόδου, μπορεί να κάνει χρήση

από το αρχείο, του πρωτότυπου πιστοποιητικού και κάθε άλλη πληροφορία ώστε να εξακριβώνεται η ιχνηλασιμότητα των παρτίδων ενός φορτίου.

III). Αρχείο.

1. Όλες οι επιχειρήσεις που προμηθεύονται παρτίδες πιστής ξυλείας που έχουν υποστεί μία εγκεκριμένη μεταχείριση σύμφωνα με την παρούσα απόφαση, ανεξάρτητα από τη χώρα προέλευσης, θα πρέπει να καταχωρούν στο αρχείο τα στοιχεία της προμήθειας, τα οποία είναι διαθέσιμα για έλεγχο από την Επιτροπή ή άλλη αρμόδια υπηρεσία, προκειμένου να διαπιστώνεται ότι πληρούνται οι απαιτήσεις της παρούσας απόφασης.

2. Οι καταχωρήσεις στο αρχείο περιλαμβάνουν:

α) Παρτίδες ξυλείας που προμηθεύεται, σύμφωνα με την παρούσα απόφαση, συμπεριλαμβανομένων:

i) Παραγγελθείσα ποσότητα (m<sup>3</sup>).

ii) Ημερομηνία παραγγελίας και προμήθειας.

iii) Επωνυμία ή όνομα προμηθευτή.

iv) Αριθμός και ημερομηνία δελτίου παραγγελίας.

v) Αριθμός και ημερομηνία δελτίου αποστολής.

vi) Αριθμός και ημερομηνία τιμολογίου.

β) Ξυλεία που χρησιμοποιήθηκε για την παραγωγή και σήμανση των ξύλινων μέσων συσκευασίας, σύμφωνα με την παρούσα απόφαση, συμπεριλαμβανομένων:

i) Ποσότητα που χρησιμοποιήθηκε (m<sup>3</sup>).

ii) Ημερομηνία κατασκευής (π.χ. 25.12.2005).

iii) Λεπτομέρειες πελάτη (Επωνυμία ή όνομα, Διεύθυνση, τηλέφωνο).

γ) Υπόλοιπο ξυλείας που δεν έχει χρησιμοποιηθεί (m<sup>3</sup>).

Είναι η ποσότητα που παραμένει από την παρεληφθείσα ποσότητα (m<sup>3</sup>) μετά την αφαίρεση της χρησιμοποιηθείσας ποσότητας (m<sup>3</sup>) και των απωλειών κατά τη διάρκεια της παραγωγής.

Τα ανωτέρω στοιχεία διατηρούνται στο αρχείο, είτε χειρόγραφα είτε ηλεκτρονικά με τη χρήση κατάλληλου λογισμικού συστήματος.

Δ΄. ΑΠΟΦΛΟΙΩΣΗ ΚΑΙ ΕΓΚΡΙΣΗ ΧΡΗΣΗΣ ΤΗΣ ΣΗΜΑΝΣΗΣ «DB»

1. Κάθε επιχείρηση, σύμφωνα με την παρούσα απόφαση, θα πρέπει να κάνει χρήση της σήμανσης «DB» μαζί με τη σήμανση «HT» και να έχει εγκαταστήσει κατάλληλο σύστημα ελέγχου στο χώρο της παραγωγής.

2. Το παραπάνω σύστημα ελέγχου θα πρέπει να περιλαμβάνει τη διενέργεια μακροσκοπικών ελέγχων, σε όλες τις παρτίδες πιστής ξυλείας, πριν από τη χρησιμοποίησή της και μέτρα για την απομάκρυνση όλων των τεμαχίων ξύλου με φλοιό ή εναλλακτικά θα πρέπει να απομακρύνεται ο φλοιός και να εναποτίθεται ασφαλώς.

3. Η ανωτέρω διαδικασία ελέγχου ακολουθείται και στα μεταχειρισμένα ξύλινα μέσα συσκευασίας που προμηθεύεται μία επιχείρηση, με σκοπό την επισκευή, την ανακατασκευή και τη σήμανσή τους, σύμφωνα με την παρούσα απόφαση.

Ε΄. ΕΠΙΣΚΕΥΗ Ή ΑΝΑΚΑΤΑΣΚΕΥΗ ΞΥΛΙΝΩΝ ΜΕΣΩΝ ΣΥΣΚΕΥΑΣΙΑΣ

Στην περίπτωση επισκευής ή ανακατασκευής ενός ξύλινου μέσου συσκευασίας, ακυρώνεται πλήρως η προηγούμενη σήμανση και ακολουθεί νέα σήμανση, σύμφωνα με την παρούσα απόφαση.

ΠΑΡΑΡΤΗΜΑ VII  
ΕΚΘΕΣΗ ΕΛΕΓΧΟΥ ΚΑΙ ΕΙΣΗΓΗΣΗ ΤΗΣ ΕΠΙΤΡΟΠΗΣ

Α΄. ΣΤΟΙΧΕΙΑ ΤΗΣ ΕΠΙΧΕΙΡΗΣΗΣ

α) Επωνυμία ή όνομα της επιχείρησης;  
β) Έδρα της επιχείρησης (πλήρης ταχυδρομική διεύθυνση):

γ) Εγκατάσταση (πλήρης ταχυδρομική διεύθυνση):

Β΄. ΕΙΔΟΣ ΕΛΕΓΧΟΥ.

Τα τετραγωνίδια «□» που ακολουθούν συμπληρώνονται με √, κατά περίπτωση.

- α) Αρχικός   
β) Τακτικός   
γ) Έκτακτος

Γ΄. ΑΠΟΤΕΛΕΣΜΑ ΤΗΣ ΑΞΙΟΛΟΓΗΣΗΣ

α) Η ΜΕΤΑΧΕΙΡΙΣΗ ΔΙΕΝΕΡΓΕΙΤΑΙ ΣΤΙΣ ΕΓΚΑΤΑΣΤΑΣΕΙΣ ΤΗΣ ΕΠΙΧΕΙΡΗΣΗΣ

Συμπληρώνονται τα κενά, κατά περίπτωση.

Η επιχείρηση διαθέτει την απαιτούμενη υποδομή (π.χ. θάλαμο θερμικής μεταχείρισης) .....για την εφαρμογή της αιτούμενης μεταχείρισης, σύμφωνα με την παρούσα απόφαση.

i) Μεταχείριση (π.χ. θερμική).....των ετοιμών ξύλινων μέσων συσκευασίας (π.χ. καφάσια).....και σήμανση (π.χ. DB HT)..... σύμφωνα με το ISPM15.

ii) Μεταχείριση ..... των στοιχείων των ξύλινων μέσων συσκευασίας, σύμφωνα με το ISPM15, και συναρμολόγηση των στοιχείων σε ξύλινα μέσα συσκευασίας .....και σήμανση.....

iii) Επίσκεψη ή ανακατασκευή των ξύλινων μέσων συσκευασίας..... και μεταχείριση των ετοιμών ξύλινων μέσων συσκευασίας και σήμανση..... σύμφωνα με το ISPM15.

iv) Μεταχείριση της πιστής ξυλείας .....και σήμανσή της ..... που πληροί τις απαιτήσεις που προβλέπονται από το ISPM15, Παράρτημα V, Μέρος Β΄ της παρούσας απόφασης.

v) Αναφέρονται τυχόν άλλες περιπτώσεις.

β) Η ΕΠΙΧΕΙΡΗΣΗ ΔΕΝ ΔΙΑΘΕΤΕΙ ΤΗΝ ΥΠΟΔΟΜΗ ΓΙΑ ΤΗΝ ΕΦΑΡΜΟΓΗ ΤΗΣ ΜΕΤΑΧΕΙΡΙΣΗΣ.

i) Κατασκευή των ξύλινων μέσων συσκευασίας..... και σήμανσή των ..... σύμφωνα με το ISPM15, με την προμήθεια της πιστής ξυλείας (π.χ. λεύκη) ..... που πληροί τις απαιτήσεις της μεταχείρισης, .....που προβλέπεται στο εν λόγω Διεθνές Πρότυπο.

ii) Αναφέρονται τυχόν άλλες περιπτώσεις.

γ) Μετά την ολοκλήρωση και του επιτόπιου ελέγχου, η Επιτροπή καταγράφει τα αποτελέσματα της αξιολόγησης (μπορούν να χρησιμοποιούνται και πρόσθετα φύλλα χαρτιού), με τη σειρά που αναφέρονται στο άρθρο 5, περιπτώσεις 1.1 μέχρι 1.13.

Δ΄. ΕΙΣΗΓΗΣΗ

α) Η Επιτροπή εισηγείται στη Διεύθυνση Προστασίας Φυτικής Παραγωγής σύμφωνα με τα άρθρα 2(2), 5(5), 8(8)(9)(11) και 10.

β) Στην εισήγηση γίνεται πάντοτε αναφορά στην αξι-

ολόγηση συστήματος ιχνηλασιμότητας που διαθέτει η επιχείρηση.

γ) Υπόδειγμα σήμανσης

Το υπόδειγμα σήμανσης και το μέγεθος της (πλάτος Χ ύψος) σε εκατοστά στην περίπτωση που γίνεται θετική εισήγηση (Παράρτημα V).

Ο ΠΡΟΕΔΡΟΣ

ΤΟΠΟΣ:

ΗΜΕΡΟΜΗΝΙΑ:

ΤΑ ΜΕΛΗ

1.

2

ΠΑΡΑΡΤΗΜΑ VIII

ΜΗΤΡΩΟ ΚΑΤΑΧΩΡΗΣΗΣ ΤΩΝ ΕΓΚΕΚΡΙΜΕΝΩΝ ΕΠΙΧΕΙΡΗΣΕΩΝ ΣΗΜΑΝΣΗΣ ΤΩΝ ΞΥΛΙΝΩΝ ΜΕΣΩΝ ΣΥΣΚΕΥΣΙΑΣ ΣΥΜΦΩΝΑ ΜΕ ΤΟ ISPM15 (IPPC/FAO) Ή ΚΑΙ ΠΡΙΣΤΗΣ ΞΥΛΕΙΑΣ ΠΟΥ ΠΛΗΡΟΙ ΤΙΣ ΑΠΑΙΤΗΣΕΙΣ ΤΟΥ ISPM15 (IPPC/FAO).

1. Διατηρείται από τη Διεύθυνση Προστασίας Φυτικής Παραγωγής του Υπουργείου Αγροτικής Ανάπτυξης και Τροφίμων και περιλαμβάνει τουλάχιστον:

α) Την υπουργική απόφαση εγγραφής, αναστολής ή διαγραφής.

β) Την επωνυμία ή το όνομα της επιχείρησης, την Ταχυδρομική Διεύθυνση, Τηλ., Fax.

γ) Για κάθε εγκριθείσα εγκατάσταση, την Ταχυδρομική Διεύθυνση, Τηλ., Fax.

δ) Τον αριθμό μητρώου.

ε) Την εγκριθείσα σήμανση.

στ) Το είδος των ξύλινων μέσων συσκευασίας, των υλικών σφήνωσης και υποστήριξης φορτίων (dunnage) και της πιστής ξυλείας, κατά είδος ξύλου.

2. Τα στοιχεία καταχώρησης στο μητρώο είναι στη διάθεση κάθε ενδιαφερόμενου.

ΠΑΡΑΡΤΗΜΑ IX

ΥΠΟΥΡΓΙΚΗ ΑΠΟΦΑΣΗ ΕΓΚΡΙΣΗΣ ΑΔΕΙΑΣ ΕΓΚΑΤΑΣΤΑΣΗΣ ΚΑΙ ΧΟΡΗΓΗΣΗ ΤΗΣ ΣΗΜΑΝΣΗΣ

Περιλαμβάνει τουλάχιστον:

α) Την επωνυμία ή το όνομα της επιχείρησης, την Ταχυδρομική Διεύθυνση, Τηλ., Fax.

β) Για κάθε εγκριθείσα εγκατάσταση, την Ταχυδρομική Διεύθυνση, Τηλ., Fax.

γ) Τον αριθμό μητρώου.

δ) Την εγκριθείσα σήμανση.

ε) Το είδος των ξύλινων μέσων συσκευασίας, των υλικών σφήνωσης και υποστήριξης φορτίων (dunnage) και της πιστής ξυλείας, κατά είδος ξύλου.

στ) Κάθε άλλη τεχνική λεπτομέρεια που απαιτείται για την εφαρμογή της παρούσας απόφασης.

Άρθρο 10

Κυρώσεις

1. Οι παραβάτες της παρούσας απόφασης τιμωρούνται με:

α) Διοικητικές κυρώσεις που προβλέπονται στην παρούσα απόφαση και στο άρθρο 34α του ν. 2147/1952 (Α'155) όπως προστέθηκε με το ν. 2538/1997 (Α'242) και

β) Ποινικές κυρώσεις που προβλέπονται στο άρθρο 35 του ν. 2147/1952 (Α'155) όπως προστέθηκε με το ν. 2538/1997 (Α'242).

Άρθρο 11  
Τροποποιήσεις

Τα παραρτήματα της παρούσας απόφασης καθώς και κάθε άλλη τεχνική λεπτομέρεια μπορούν να τροποποιούνται με απόφαση του Υπουργού Αγροτικής Ανάπτυξης και Τροφίμων, μετά από εισήγηση της Διεύθυνσης Προστασίας Φυτικής Παραγωγής του Υπουργείου Αγροτικής Ανάπτυξης και Τροφίμων, που δημοσιεύονται στην Εφημερίδα της Κυβερνήσεως.

Άρθρο 12

Από την έναρξη ισχύος της παρούσας απόφασης, κα-

ταργούνται, η υπ' αριθμ. 111915/7.10.2003 (Β' 1575) κοινή υπουργική απόφαση και η υπ' αριθμ. 103310/13.5.2004 (Β' 773) υπουργική απόφαση.

Η απόφαση αυτή να δημοσιευθεί στην Εφημερίδα της Κυβερνήσεως.

Αθήνα, 29 Μαρτίου 2006

ΟΙ ΥΠΟΥΡΓΟΙ

ΕΣΩΤΕΡΙΚΩΝ ΔΗΜΟΣΙΑΣ  
ΔΙΟΙΚΗΣΗΣ ΚΑΙ ΑΠΟΚΕΝΤΡΩΣΗΣ

**Π. ΠΑΥΛΟΠΟΥΛΟΣ**

ΥΦΥΠ. ΟΙΚΟΝΟΜΙΑΣ  
ΚΑΙ ΟΙΚΟΝΟΜΙΚΩΝ

**ΠΕΤΡΟΣ ΔΟΥΚΑΣ**

ΥΦΥΠΟΥΡΓΟΣ ΑΓΡΟΤΙΚΗΣ  
ΑΝΑΠΤΥΞΗΣ ΚΑΙ ΤΡΟΦΙΜΩΝ

**Α. ΚΟΝΤΟΣ**



02004371004060024

**ΑΠΟ ΤΟ ΕΘΝΙΚΟ ΤΥΠΟΓΡΑΦΕΙΟ**

ΚΑΠΟΔΙΣΤΡΙΟΥ 34 \* ΑΘΗΝΑ 104 32 \* ΤΗΛ. 210 52 79 000 \* FAX 210 52 21 004  
ΗΛΕΚΤΡΟΝΙΚΗ ΔΙΕΥΘΥΝΣΗ: <http://www.et.gr> - e-mail: [webmaster@et.gr](mailto:webmaster@et.gr)