

ΥΠΟΥΡΓΙΚΗ ΑΠΟΦΑΣΗ: της 6 Μαΐου 1987

Συσκευές πίεσης και μέθοδοι ελέγχου αυτών των συσκευών σε συμμόρφωση προς την οδηγία 76/767/ΕΟΚ.
(ΦΕΚ 291/Β/9-6-87)

ΟΙ ΥΠΟΥΡΓΟΙ ΕΘΝΙΚΗΣ ΟΙΚΟΝΟΜΙΑΣ, ΟΙΚΟΝΟΜΙΚΩΝ ΚΑΙ ΒΙΟΜΗΧΑΝΙΑΣ, ΕΝΕΡΓΕΙΑΣ & ΤΕΧΝΟΛΟΓΙΑΣ

Έχοντας υπόψη:

1. Τις διατάξεις του άρθρου 2 παρ. 1στ' του Ν. 1338/83 «Εφαρμογή του Κοινοτικού Δικαίου» (ΦΕΚ 34/Α/17.3.83) όπως τροποποιήθηκε με το άρθρο 6 του νόμου 1440/84 «Συμμετοχή της Ελλάδας στο κεφάλαιο, στα αποθεματικά και στις προβλέψεις της Ευρωπαϊκής Τράπεζας Επενδύσεων, στο κεφάλαιο της Ευρωπαϊκής Κοινότητας Άνθρακος και Χάλυβος και του Οργανισμού Εφοδιασμού «EURATOM» (ΦΕΚ 70/τευχ. Α'/21.5.84).
2. Τις διατάξεις του νόμου 1558/85 «Κυβέρνηση και Κυβερνητικά Όργανα» (ΦΕΚ 137/Α).
3. Τις διατάξεις του νόμου 372/76 «περί συστάσεως και λειτουργίας Ελληνικού Οργανισμού Τυποποίησης (ΕΛΟΤ)» (ΦΕΚ 166/Α/30.6.76).
4. Το Π.Δ. 229/86 «Σύσταση και Οργάνωση της Γενικής Γραμματείας Βιομηχανίας» (ΦΕΚ 96/Α/16.7.86) και το άρθρο 22 του Ν. 1682 (ΦΕΚ 14/16.2.87).
5. Την V – 3/Φ 19/3861 κοινή απόφαση του Πρωθυπουργού «Ανάθεση αρμοδιοτήτων στον Υφυπουργό Βιομηχανίας, Ενέργειας και Τεχνολογίας Γεώργιο Πέτσο» (ΦΕΚ 90/Β/19.2.87).
6. Την κοινή απόφαση ΔΚ 20862/2.8.85 του Πρωθυπουργού και του Υπουργού Εθνικής Οικονομίας «Ανάθεση αρμοδιοτήτων στους Υφυπουργούς Εθνικής Οικονομίας» (ΦΕΚ 481/Β/2.8.85).
7. Την αριθ. 2389/13.2.87 (ΦΕΚ 81/Β/87) απόφαση του Πρωθυπουργού και του Υπουργού Οικονομικών «ανάθεση αρμοδιοτήτων στον Υφυπουργό Οικονομικών», αποφασίζουμε:

ΚΕΦΑΛΑΙΟ Ι

Ορισμοί και βασικές αρχές.

Άρθρο 1

1. Σκοπός της απόφασης αυτής είναι η προσαρμογή της Ελληνικής νομοθεσίας στην οδηγία του Συμβουλίου των Ευρωπαϊκών Κοινοτήτων 76/767/ΕΟΚ της 27^{ης} Ιουλίου 1976 «περί προσεγγίσεως των νομοθεσιών των κρατών – μελών των αναφερομένων στις κοινές διατάξεις περί των συσκευών πίεσεως και των μεθόδων ελέγχου αυτών των συσκευών (ειδική έκδοση στην Ελληνική της Επίσημης Εφημερίδας των Ευρωπαϊκών Κοινοτήτων, τεύχος 13, τόμος 004, σελίς 127).
2. Ως «συσκευή πίεσης» κατά την έννοια της παρούσας νοείται κάθε συσκευή ή περιέκτης σταθερός ή κινητός, εντός του οποίου δύναται να υφίσταται ή να αναπτύσσεται ενεργός πίεσης αερίου ή ατμού ανώτερη των 0,5 BAR.
3. Αποκλείονται:
Οι συσκευές που προορίζονται για πυρηνική χρήση των οποίων η ελαττωματικότητα δύναται να προκαλέσει εκπομπή ραδιενέργειας.
Οι συσκευές που προορίζονται ειδικά για τον εξοπλισμό ή την προώθηση πλοίων ή αεροσκαφών.
Οι αγωγοί μεταφορών και διανομής.

Άρθρο 2

Νοείται ως «συσκευή πίεσης τύπου ΕΟΚ» υπό την έννοια της παρούσας απόφασης, κάθε συσκευή η οποία έχει σχεδιαστεί και κατασκευασθεί κατά τρόπο ώστε να πληροί τις προδιαγραφές της ειδικής απόφασης, η οποία εκδίδεται σε συμμόρφωση ειδικής οδηγίας των Ευρωπαϊκών Κοινοτήτων και η οποία εφαρμόζεται για την κατηγορία στην οποία ανήκει η εν λόγω συσκευή.

Άρθρο 3

Δεν είναι δυνατό να απαγορευτεί η κυκλοφορία και η θέση σε λειτουργία συσκευής πίεσης τύπου ΕΟΚ που ανταποκρίνεται στις προδιαγραφές της παρούσας απόφασης και ειδικότερης για λόγους που αφορούν στην κατασκευή και στον έλεγχο.

Άρθρο 4

Η έγκριση ΕΟΚ και ο έλεγχος ΕΟΚ έχουν ισοδύναμη ισχύ με τις αντίστοιχες προβλεπόμενες από την εθνική νομοθεσία εγκρίσεις και ελέγχους.

Άρθρο 5

1. Οργανισμός ελέγχου για την εφαρμογή της παρούσας απόφασης ορίζεται ο Ελληνικός Οργανισμός Τυποποίησης (ΕΛΟΤ).

Ο Οργανισμός ελέγχου χορηγεί την έγκριση προτύπου ΕΟΚ και πραγματοποιεί τον έλεγχο ΕΟΚ με τη βοήθεια ιδιόκτητων ή άλλων διαπιστευμένων ή συμβεβλημένων μ' αυτόν εργαστηρίων εφ' όσον αυτά πληρούν τις απαιτήσεις του παραρτ. ΙΙΙ της παρούσης.

2. Ο έλεγχος ΕΟΚ μιας συσκευής περιορίζεται στις εξετάσεις που πραγματοποιούνται σύμφωνα με τις προδιαγραφές ειδικότερων διατάξεων αναφερομένων στον τύπο της εξεταζόμενης συσκευής και στα ανατιθέμενα στο πλαίσιο της παρούσας απόφασης καθήκοντα.

3. Για την έγκριση προτύπου ΕΟΚ και τον έλεγχο ΕΟΚ, οι ενδιαφερόμενοι υποβάλλουν στον Οργανισμό Ελέγχου αίτηση μαζί με όλα τα απαιτούμενα δικαιολογητικά, σύμφωνα με τις αντίστοιχες ειδικές διατάξεις.

Η αίτηση θα συνοδεύεται από παραστατικά καταβολής των ορισμένων για κάθε περίπτωση από τα αρμόδια όργανα του οργανισμού ελέγχου χρηματικών ποσών.

Απαιτούμενα έξοδα για την εκτέλεση εργαστηριακών δοκιμών σε διαπιστευμένα ή συμβεβλημένα με τον οργανισμό ελέγχου εργαστήρια καταβάλλονται απ' ευθείας σ' αυτά, πριν από την εκτέλεση των εργαστηριακών δοκιμών.

4. Το πιστοποιητικό ελέγχου ΕΟΚ χορηγείται από τον ΕΛΟΤ με την προσκόμιση θετικής έκθεσης δοκιμών του συμβεβλημένου εργαστηρίου.

Η απόφαση επί αιτήσεων για έγκριση προτύπου ΕΟΚ λαμβάνεται από επιτροπή που συγκροτείται με απόφαση του Διοικητικού Συμβουλίου του Οργανισμού και αποτελείται από έναν εκπρόσωπο.

1) Του Υπουργείου Βιομηχανίας – Ενέργειας και Τεχνολογίας, 2) του Ελληνικού Οργανισμού Τυποποίησης, 3) του Εμπορικού και Βιομηχανικού Επιμελητηρίου Ελλάδος, 4) του Συνδέσμου Ελλήνων Βιομηχάνων και 5) του Τεχνικού Επιμελητηρίου Ελλάδος.

Οι αποφάσεις λαμβάνονται κατά πλειοψηφία του συνόλου των μελών:

Σε περίπτωση αιτιολογημένης απουσίας μέλους της επιτροπής συμμετέχει ο ορισθείς αναπληρωτής του.

Η Επιτροπή εδρεύει στον ΕΛΟΤ.

Ο χρόνος θητείας των μελών είναι διετής και δύναται να ανανεώνεται.

Της Επιτροπής προεδρεύει εκπρόσωπος του ΥΒΕΤ.

Το ανώτατο διοικητικό όργανο του οργανισμού ελέγχου αποφασίζει για προκύπτοντα θέματα σχετικά με την εφαρμογή της παρούσας απόφασης, καθώς και των ειδικών αποφάσεων που θα εκδοθούν σε εφαρμογή αντίστοιχων ειδικών οδηγιών.

Σε περίπτωση μη χορήγησης πιστοποιητικού ή σήματος ΕΟΚ λόγω μη συνδρομής των αναγκαίων προϋποθέσεων, επιστρέφονται στον αιτούντα μόνο τα δικαιώματα χορήγησης σήματος και πιστοποιητικού ΕΟΚ.

5. Οι υπεύθυνοι κατασκευαστές, εισαγωγείς ή πωλητές συσκευών πίεσης που φέρουν το σήμα ελέγχου ΕΟΚ ή έχουν έγκριση τύπου ΕΟΚ οφείλουν να επιτρέπουν στα εντεταλμένα όργανα του Οργανισμού ελέγχου ή του διαπιστευμένου ή συμβεβλημένου με αυτόν εργαστηρίου ελέγχου την είσοδο στους χώρους κατασκευής, πώλησης ή αποθήκευσης, να θέτουν στη διάθεσή τους ή στη διάθεση του οργάνου ελέγχου οιοδήποτε στοιχείο τους ζητηθεί που έχει σχέση με την κατασκευή ή προέλευση των εν λόγω συσκευών πίεσης και να διευκολύνουν το έργο των οργάνων αυτών, εφ' όσον αυτό απαιτείται για την ορθή εκτέλεση των καθηκόντων τους και προκειμένου να διαπιστωθεί αν οι συσκευές πίεσης μολονότι σύμφωνες προς τις προδιαγραφές της παρούσας απόφασης παρουσιάζουν κίνδυνο για τη δημόσια ασφάλεια.

6. Ο κατασκευαστής δε δύναται να απαγορεύσει στον οργανισμό ελέγχου την πρόσβαση στο χώρο κατασκευής εφόσον τούτο απαιτείται για την ορθή εκτέλεση των ανατεθειμένων στον οργανισμό καθηκόντων ή στα εντεταλμένα από τον οργανισμό αυτόν πρόσωπα.

ΚΕΦΑΛΑΙΟ II

Έγκριση προτύπου ΕΟΚ.

Άρθρο 6

1. Η έγκριση προτύπου ΕΟΚ αποτελεί προϋπόθεση για: τον έλεγχο ΕΟΚ εφόσον απαιτείται, τη διάθεση στην αγορά και τη θέση σε λειτουργία εφόσον ο έλεγχος ΕΟΚ δεν απαιτείται.

2. Ο Οργανισμός ελέγχου χορηγεί αιτήση του κατασκευαστού ή του εντολοδόχου του εγκατεστημένου εντός της Κοινότητας έγκριση ΕΟΚ για κάθε πρότυπο συσκευής πίεσης που πληροί τις προδιαγραφές που καθορίζονται από ειδικότερες διατάξεις και που αναφέρονται στην κατηγορία των συσκευών πίεσης στην οποία αυτό ανήκει.

3. Για ένα δεδομένο πρότυπο συσκευής πίεσης η αίτηση έγκρισης ΕΟΚ υποβάλλεται σε ένα μόνο κράτος – μέλος. Η αίτηση πρέπει να συνοδεύεται από υπεύθυνη δήλωση του αιτούντος ότι δεν υπέβαλε αντίστοιχη αίτηση σε άλλο κράτος – μέλος.

4. Ο Οργανισμός ελέγχου χορηγεί, αρνείται ή αποσύρει την έγκριση ΕΟΚ σύμφωνα με τις διατάξεις του παρόντος κεφαλαίου και του παραρτήματος I σημεία 1, 2 και 4.

5. Οποιοσδήποτε υποβάλει αίτηση για έγκριση ΕΟΚ για πρότυπο συσκευής πίεσης, υποχρεούται να αποστέλλει σε πρώτη ζήτηση και άνευ ανταλλάγματος προς έλεγχο στο εξουσιοδοτημένο εργαστήριο ελέγχου τα αναγκαία δείγματα του τύπου της συσκευής πίεσης για την οποία υποβάλλεται η αίτηση.

Για τις συσκευές πίεσης που παραδόθηκαν για έλεγχο εφόσον αλλοιωθούν ή καταστραφούν κατά τον έλεγχο, ουδεμία αποζημίωση καταβάλλεται στον ιδιοκτήτη τους, άλλως επιστρέφονται με μέριμνα και έξοδα του ιδιοκτήτη τους.

Άρθρο 7

1. Αν τα αποτελέσματα της εξέτασης που προβλέπονται στο προσαρτώμενο στην παρούσα απόφαση παράρτημα I σημείο 2 είναι ικανοποιητικά, ο οργανισμός ελέγχου συντάσσει πιστοποιητικό έγκρισης ΕΟΚ το οποίο κοινοποιείται στον αιτούντα.

Εφόσον η έγκριση αυτή αναφέρεται σε συσκευή υποκείμενη στον έλεγχο ΕΟΚ, ο κατασκευαστής οφείλει να επιθέσει επί της συσκευής αυτής προ του ελέγχου το σήμα έγκρισης που προβλέπεται στο παράρτημα Ι, σημείο 3.1.

2. Οι προδιαγραφές που αναφέρονται στο πιστοποιητικό και στο σήμα έγκρισης αναφέρονται στο παράρτημα Ι σημεία 3 και 5.

Άρθρο 8

1. Αν ο οργανισμός ελέγχου έχει χορηγήσει έγκριση προτύπου ΕΟΚ και διαπιστώσει ότι οι συσκευές πίεσης των οποίων το πρότυπο αποτέλεσε αντικείμενο έγκρισης δε συμφωνούν προς τούτο:

α) Δύναται να διατηρήσει την έγκριση, εφόσον οι διαπιστούμενες διαφορές είναι ελάχιστες και δεν αλλάζουν ουσιωδώς το σχεδιασμό και τον τρόπο κατασκευής της συσκευής και οπωσδήποτε δε δημιουργεί πρόβλημα ασφαλείας.

β) οφείλει να ανακαλέσει την έγκριση εφόσον οι διαφορές δημιουργούν πρόβλημα ασφαλείας,

γ) ζητεί από τον κατασκευαστή να διορθώσει το ταχύτερο την παραγωγή του εφόσον κρίνει ότι η σειρά δεν αντιπροσωπεύεται επαρκώς από το εγκεκριμένο πρότυπο.

Οφείλει να ανακαλέσει την έγκριση αν ο κατασκευαστής δεν ανταποκριθεί στο αίτημα τούτο.

2. Ο οργανισμός ελέγχου που έχει χορηγήσει την έγκριση ΕΟΚ οφείλει να την αποσύρει αν διαπιστώσει ότι αυτή η έγκριση κακώς έχει δοθεί.

3. Αν ο οργανισμός ελέγχου πληροφορηθεί από άλλο Κράτος μέλος περί της υπάρξεως μιας των περιπτώσεων των προβλεπομένων στις παραγράφους 1, 2 και 3, λαμβάνει επίσης, κατόπιν διαβουλεύσεως με το Κράτος αυτό, τα προβλεπόμενα στις ανωτέρω παραγράφους μέτρα.

1. Αν η σκοπιμότης ή η υποχρέωση ανάκλησης της έγκρισης αμφισβητείται μεταξύ του οργανισμού ελέγχου που χορήγησε την έγκριση ΕΟΚ και των αρχών άλλου Κράτους – μέλους, ενημερώνεται η Επιτροπή των Ευρωπαϊκών Κοινοτήτων για την εξεύρεση λύσης.

Η ανάκληση έγκρισης ΕΟΚ διενεργείται μόνο από τον χορηγήσαντα την έγκριση.

Ο ανακαλών οφείλει να πληροφορεί σχετικά αμέσως τα άλλα Κράτη – μέλη και την Επιτροπή των Ευρωπαϊκών Κοινοτήτων.

ΚΕΦΑΛΑΙΟ ΙΙΙ.

Άρθρο 9

Ο Οργανισμός ελέγχου και τα διαπιστευμένα ή συμβεβλημένα μ' αυτόν εργαστήρια οφείλουν να τηρούν τα κριτήρια που περιέχονται στο παράρτημα ΙΙΙ της παρούσας απόφασης για την εξασφάλιση της αποτελεσματικής, συντονισμένης και ανεπιλήπτου λειτουργίας τους σύμφωνα με τους όρους του άρθρου 13.

Άρθρο 10

1. Το Υπουργείο Βιομηχανίας, Ενέργειας και Τεχνολογίας κοινοποιεί στα άλλα Κράτη – μέλη και στην Επιτροπή των Ευρωπαϊκών Κοινοτήτων τον κατάλογο των οργανισμών ελέγχου των επιφορτισμένων με καθήκοντα ελέγχου, αποσαφηνίζουν αν οι οργανισμοί αυτοί περιορίζονται στην εκτέλεση ορισμένων ελέγχων καθώς και κάθε μεταγενέστερη τροποποίηση αυτού του καταλόγου.

Άρθρο 11

1. Ο οργανισμός ελέγχου, αφού προβεί στον έλεγχο ΕΟΚ μιας συσκευής πίεσης σύμφωνα με τις διατυπώσεις που ορίζονται στο παράρτημα ΙΙ θέτει επί της συσκευής αυτής τα σήματα μερικού ή τελικού ελέγχου ΕΟΚ σύμφωνα προς τα οριζόμενα στο σημείο 3 του ιδίου παραρτήματος.

2. Οι διατάξεις που αναφέρονται στα πρότυπα και τα χαρακτηριστικά των σημάτων ελέγχου παρατίθενται στο παράρτημα II σημείο 3.
3. Ο οργανισμός ελέγχου χορηγεί πιστοποιητικό στο οποίο εμφανίζονται οι πραγματοποιηθέντες έλεγχοι και τα αποτελέσματα αυτών.

Άρθρο 12

Εάν για μια κατηγορία συσκευών πίεσης δεν προβλέπεται έλεγχος ΕΟΚ, ο κατασκευαστής επιθέτει υπ' ευθύνη του, αφού προβεί σε έλεγχο για να εξετάσει την πιστότητα κάθε συσκευής προς τις προδιαγραφές που καθορίζονται από ειδικές διατάξεις:

(α) είτε το ειδικό σήμα που περιγράφεται στο παράρτημα I, σημείο 5, 3 εφόσον είναι αναγκαία η έγκριση ΕΟΚ.

(β) είτε το ειδικό σήμα που περιγράφεται στο παράρτημα I, σημείο 5, 4, εφόσον υπάρχει απαλλαγή από την έγκριση ΕΟΚ.

ΚΕΦΑΛΑΙΟ IV

Κοινές διατάξεις ως προς την έγκριση ΕΟΚ και τον έλεγχο ΕΟΚ.

Άρθρο 13

1. Τα σήματα που προβλέπονται από την παρούσα απόφαση πρέπει να είναι ευδιάκριτα, ευανάγνωστα και ανεξίτηλα επί της συσκευής αυτής και των συμπληρωματικών εξαρτημάτων.

2. Απαγορεύεται η χρησιμοποίηση επί των συσκευών πίεσεως σημάτων ή εγγραφών ικανών να δημιουργήσουν σύγχυση με τα σήματα ΕΟΚ.

Οι παραβάτες διώκονται σύμφωνα με την ισχύουσα νομοθεσία περί προστασίας των εθνικών σημάτων εφαρμοζομένης αναλόγως.

ΚΕΦΑΛΑΙΟ V

Προσαρμογή των οδηγιών στην τεχνική πρόοδο

Άρθρο 14

Στην επιτροπή για την προσαρμογή στην τεχνική πρόοδο των οδηγιών που αποσκοπούν στην εξάλειψη των τεχνικών εμποδίων στις συναλλαγές στον τομέα των συσκευών πίεσης που προβλέπεται στο άρθρο 18 της οδηγίας 76/767/ΕΟΚ συμμετέχει ως αντιπρόσωπος, εκπρόσωπος του ΥΒΕΤ.

ΚΕΦΑΛΑΙΟ VI

Άρθρο 15

Αν το ΥΒΕΤ διαπιστώσει βάσει εμπειριστατωμένης έρευνας ότι μία ή περισσότερες συσκευές πίεσης μολονότι σύμφωνες προς τις προδιαγραφές της παρούσας απόφασης παρουσιάζουν κίνδυνο για τη δημόσια ασφάλεια, δύναται να απαγορεύσει, μετά από σύμφωνη γνώμη του οργανισμού ελέγχου, προσωρινά τη διάθεση στην αγορά αυτής ή αυτών των συσκευών ή να την υποβάλει σε ειδικούς όρους με ειδική απόφαση της αρμοδίας υπηρεσίας επαρκώς αιτιολογημένης.

Το ΥΒΕΤ ενημερώνει περί τούτου αμέσως την Επιτροπή των Ευρωπαϊκών Κοινοτήτων και τα άλλα Κράτη μέλη αιτιολογούν επαρκώς την απόφαση του και προβαίνει στις αναγκαίες διαβουλεύσεις.

Άρθρο 16

1. Εφ' όσον δεν υπάρχουν ειδικότερες διατάξεις εφαρμόζονται οι ακόλουθοι κανόνες στις συσκευές που υπάγονται στο πεδίο εφαρμογής της παρούσας απόφασης σύμφωνα με το άρθρο 1 αυτής:

(α) Η αρμόδια υπηρεσία του ΥΒΕΤ θεωρεί ως σύμφωνες προς τις ισχύουσες διατάξεις που αφορούν σε κατασκευή τις συσκευές πίεσης που αποτέλεσαν αντικείμενο ελέγχου και δοκιμών πραγματοποιηθέντων από ένα οργανισμό ελέγχου επιλεγέντα σύμφωνα με τη διαδικασία που προβλέπεται στο παράρτημα IV.

(β) Οι δοκιμές αυτές και οι έλεγχοι πρέπει να πραγματοποιούνται σύμφωνα με τη διαδικασία που περιγράφεται στο παράρτημα IV και σύμφωνα με τις μεθόδους που καθορίζονται από τον οργανισμό ελέγχου ή το εξουσιοδοτημένο ή συμβεβλημένο με αυτόν εργαστήριο ελέγχου ή με τις μεθόδους που αναγνωρίζονται ισοδύναμες από τον οργανισμό ελέγχου.

Οι δοκιμές και οι έλεγχοι που αναφέρονται παραπάνω είναι εκείνοι που δύνανται να πραγματοποιηθούν στο τόπο κατασκευής των συσκευών.

2. Εκθέσεις και πιστοποιητικά χορηγηθέντα από οργανισμό ελέγχου Κράτους, προέλευσης της συσκευής πίεσης έχουν ισοδύναμη ισχύ με αυτές του ημεδαπού οργανισμού ελέγχου.

Άρθρο 17

1. Σε οποιοδήποτε κατασκευάζει ή εισάγει ή πωλεί και γενικά θέτει σε κυκλοφορία συσκευές πίεσης ή εμποδίζει τον έλεγχο αυτών κατά παράβαση των διατάξεων της παρούσας, εκτός από τις τυχόν κυρώσεις που προβλέπονται από άλλες διατάξεις της εθνικής νομοθεσίας, επιβάλλεται με απόφαση του Υπουργού Βιομηχανίας Ενέργειας και Τεχνολογίας πρόστιμο μέχρι 5.000.000 δρχ. που βεβαιώνεται και εισπράττεται σύμφωνα με τις σχετικές διατάξεις περί δημοσίων εσόδων, βάσει χρηματικών καταλόγων που συντάσσονται και αποστέλλονται από την αρμόδια υπηρεσία στο Δημόσιο Ταμείο της διεύθυνσης κατοικίας του οφειλέτη.

2. Κατά της απόφασης επιβολής του προστίμου είναι δυνατή μέσα σ' ένα μήνα από την κοινοποίηση αυτής στον οφειλέτη η προσφυγή στα πρωτοβάθμια διοικητικά δικαστήρια.

3. Οι χρηματικοί κατάλογοι δεν αποστέλλονται στα Δημόσια Ταμεία για βεβαίωση πριν παρέλθει η παραπάνω προθεσμία, η δε εμπρόθεσμη προσφυγή αναστέλλει τη βεβαίωση μέχρι τη δημοσίευση της τελεσίδικης απόφασης.

Άρθρο 18

Η άρνηση έγκρισης ΕΟΚ ή η άρνηση εναπόθεσης του σήματος, ελέγχου ΕΟΚ και η ανάκληση έγκρισης αιτιολογείται επαρκώς από τον Οργανισμό ελέγχου.

Ομοίως η απαγόρευση πώλησης ή χρήσης συσκευών πίεσης τύπου ΕΟΚ που επιβάλλεται από την αρμόδια Υπηρεσία του ΥΒΕΤ αιτιολογείται επακριβώς.

Άρθρο 19

Προσαρτώνται στην παρούσα απόφαση τα υπ' αριθμούς I, II, III και IV παραρτήματα της οδηγίας 76/767/ΕΟΚ, τα οποία αποτελούν αναπόσπαστο μέρος αυτής.

ΠΑΡΑΡΤΗΜΑ I¹

¹ Βλέπε προσθήκη στα Παραρτήματα I και II.

ΕΓΚΡΙΣΗ ΠΡΟΤΥΠΟΥ ΕΟΚ

1. ΑΙΤΗΣΗ ΕΓΚΡΙΣΕΩΣ ΠΡΟΤΥΠΟΥ ΕΟΚ
 - 1.1. Η αίτηση και η σχετική αλληλογραφία συντάσσονται στην επίσημη γλώσσα του Κράτους στο οποίο υποβάλλεται αυτή η αίτηση συμφώνως με τη νομοθεσία του. Το εν λόγω Κράτος μέλος έχει δικαίωμα να απαιτήσει όπως τα συνημμένα έγγραφα είναι επίσης συντεταγμένα στην αυτήν επίσημη γλώσσα.
 - 1.2. Η αίτηση περιέχει τα ακόλουθα στοιχεία:
 - το όνομα και τη διεύθυνση του κατασκευαστού ή της επιχειρήσεως, του εντολοδόχου ή του αιτούντος καθώς και τον ή τους τόπους κατασκευής των συσκευών.
 - την κατηγορία της συσκευής.
 - την προβλεπόμενη χρήση ή τις απαγορεύσεις χρήσεως.
 - τα τεχνικά χαρακτηριστικά,
 - τον ενδεχόμενο διακριτικό τίτλο ή τον τύπο.
 - 1.3. Η αίτηση συνοδεύεται από δύο αντίτυπα των απαραίτητων προς εξέταση της εγγράφων ιδίως:
 - 1.3.1. Ένα περιγραφικό σημείωμα που αναφέρεται ειδικότερα:
 - στον ειδικό καθορισμό των υλικών, τους τρόπους κατασκευής και τους υπολογισμούς αντοχής της συσκευής,
 - τις προσηρητέμες στη συσκευή διατάξεις ασφαλείας κατά περίπτωση,
 - τους προβλεφθέντες χώρους για τα σήματα εγκρίσεως και ελέγχου που αναφέρονται στην παρούσα οδηγία και για τα άλλα σήματα που προβλέπονται από τις ειδικές οδηγίες.
 - 1.3.2. Τα σχέδια του συνόλου και όπου απαιτείται, τα λεπτομερή σχέδια των σημαντικών χαρακτηριστικών της κατασκευής.
 - 1.3.3. Κάθε άλλη πληροφορία που προβλέπεται από τις ειδικές οδηγίες.
 - 1.3.4. Μία δήλωση πιστοποιούσα ότι ουδεμία άλλη αίτηση εγκρίσεως ΕΟΚ δεν κατετέθη για τον ίδιον τύπο συσκευής.
2. ΕΞΕΤΑΣΗ ΕΝΟΨΕΙ ΤΗΣ ΕΓΚΡΙΣΕΩΣ ΕΟΚ
 - 2.1. Η εξέταση ενόψει εγκρίσεως ΕΟΚ γίνεται βάσει των σχεδίων κατασκευής και ενδεχομένως βάσει δειγμάτων συσκευών. Αυτή η εξέταση περιλαμβάνει:
 - α) Τον έλεγχο των σχετικών προς τη μελέτη υπολογισμών της μεθόδου κατασκευής, της εκτελέσεως της εργασίας και των χρησιμοποιηθέντων υλικών
 - β) τον έλεγχο των συσκευών ασφαλείας και μετρήσεως καθώς και τον τρόπο εγκαταστάσεως κατά περίπτωση.
3. ΠΙΣΤΟΠΟΙΗΤΙΚΟ ΚΑΙ ΣΗΜΑ ΕΓΚΡΙΣΕΩΣ ΕΟΚ
 - 3.1. Το πιστοποιητικό που προβλέπεται στο άρθρο 7 επαναλαμβάνει τα συμπεράσματα της εξετάσεως του προτύπου και αναφέρει τους όρους από τους οποίους ενδεχομένως συνοδεύεται η έγκριση κατ' εφαρμογή του άρθρου 2 παράγραφος 1.

Συνοδεύεται από αναγκαίες περιγραφές και σχέδια προς αναγνώριση του τύπου και ενδεχομένως για την επεξήγηση της λειτουργίας του. Το σήμα εγκρίσεως ΕΟΚ το προβλεπόμενο στο άρθρο 7 αποτελείται από ένα ειδικού σχήματος γράμμα ε περιέχον:

 - στο άνω μέρος τον αριθμό που χαρακτηρίζει την ειδική οδηγία και έχει δοθεί κατά τη χρονολογική σειρά αποδοχής και το ή τα κεφαλαία διακριτικά

γράμματα του Κράτους που χορήγησε την έγκριση EOK (B για το Βέλγιο, D για την ομοσπονδιακή Δημοκρατία της Γερμανίας, DK για τη Δανία, F για την Γαλλία I για την Ιταλία, IRL για την Ιρλανδία, L για το Λουξεμβούργο, NL για τις Κάτω Χώρες, UK για το Ηνωμένο Βασίλειο) και το έτος της εγκρίσεως EOK. Ο αριθμός που χαρακτηρίζει την ειδική οδηγία, στην οποία αναφέρεται η έγκριση EOK, θα δίδεται υπό του Συμβουλίου κατά την θέσπιση αυτής της οδηγίας.

- στο κάτω μέρος το χαρακτηριστικό αριθμό της εγκρίσεως EOK. Ένα παράδειγμα αυτού του σήματος ευρίσκεται στο σημείο 5.1.

- 3.2. Το σήμα το προβλεπόμενο στο άρθρο 8 αποτελείται από την συμμετρική εικόνα ως προς την κατακόρυφο του ειδικού σχήματος, γράμματος ε του οποίου το άνω μέρος περιλαμβάνει τις ίδιες ενδείξεις με εκείνες οι οποίες προβλέφθησαν στο σημείο 3.1. πρώτη περίπτωση και του οποίου το κάτω μέρος περιέχει τον αριθμό αναφοράς της κατηγορίας η οποία δεν υπόκειται στην έγκριση τύπου EOK αν αυτό προβλέπεται στην ειδική οδηγία.

Ένα παράδειγμα αυτού του σήματος εικονίζεται στο σημείο 5.2.

- 3.3. Το σήμα το προβλεπόμενο στο άρθρο 15 περίπτωση α) αποτελείται από το σήμα εγκρίσεως EOK περιβαλλόμενο από ένα εξάγωνο. Παράδειγμα αυτού του σήματος εικονίζεται στο σημείο 5.3.

- 3.4. Το σήμα που προβλέπεται στο άρθρο 15 περίπτωση β) αποτελείται από το σήμα απαλλαγής από την έγκριση τύπου EOK περιβαλλόμενο από ένα εξάγωνο. Παράδειγμα αυτού του σήματος εικονίζεται στο σημείο 5.4.

4. ΔΗΜΟΣΙΟΤΗΣ ΤΗΣ ΕΓΚΡΙΣΕΩΣ EOK

- 4.1. Τα πιστοποιητικά εγκρίσεως EOK δημοσιεύονται στην Επίσημη Εφημερίδα των Ευρωπαϊκών Κοινοτήτων.

- 4.2. Τη στιγμή της κοινοποιήσεως στον ενδιαφερόμενο αντίγραφο του πιστοποιητικού εγκρίσεως EOK στέλλονται από το Κράτος μέλος που χορηγεί τα πιστοποιητικά στην Επιτροπή και στα άλλα Κράτη μέλη, τα οποία δύνανται επίσης να λάβουν αντίγραφο του οριστικού τεχνικού φακέλου της συσκευής και των πρακτικών των εξετάσεων και δοκιμών που υπέστη.

- 4.3. Η άρση μιας εγκρίσεως EOK αποτελεί αντικείμενο της διαδικασίας δημοσιότητας που προβλέπεται στα σημεία 4.1 και 4.2.

- 4.4. Το κράτος μέλος που αρνείται έγκριση EOK ενημερώνει επ' αυτού τα άλλα Κράτη μέλη και την Επιτροπή.

5. ΣΗΜΑΤΑ ΣΧΕΤΙΚΑ ΜΕ ΤΗΝ ΕΓΚΡΙΣΗ EOK

- 5.1. **Σήμα εγκρίσεως EOK** (βλ. σημείο 3.1)

Παράδειγμα:

 Έγκριση EOK εκδοθείσα από την Ομοσπονδιακή Δημοκρατία της Γερμανίας το 1979 κατ' εφαρμογή της πρώτης ειδικής οδηγίας. Χαρακτηριστικός αριθμός εγκρίσεως EOK.

- 5.2. **Σήμα απαλλαγής από την έγκριση EOK** (βλ. σημείον 3.2)

Παράδειγμα:

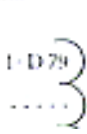
 Συσκευή κατασκευασθείσα στη Γερμανία το 1979 και μη υποκειμένη σε έγκριση EOK κατ' εφαρμογή της πρώτης ειδικής οδηγίας. Αριθμός αναφοράς της κατηγορίας η οποία δεν υπόκειται σε έγκριση EOK εάν αυτός προβλέπεται στην

- ειδική οδηγία.
5.3. **Σήμα εγκρίσεως EOK και απαλλαγής από τον έλεγχο EOK** (βλ. σημείο 3.3)

Παράδειγμα:



Έγκριση EOK εκδοθείσα από την Ομοσπονδιακή Δημοκρατία της Γερμανίας το 1979 κατ' εφαρμογή της πρώτης ειδικής οδηγίας. Χαρακτηριστικός αριθμός εγκρίσεως EOK.

- 5.4. **Σήμα απαλλαγής από την έγκριση EOK και απαλλαγής από τον έλεγχο EOK** (βλ. σημείο 3.4).

Παράδειγμα:



Συσκευή κατασκευασθείσα στη Γερμανία το 1979 και μη υποκειμένη στην έγκριση τύπου EOK κατ' εφαρμογή της πρώτης ειδικής οδηγίας. Αριθμός αναφοράς της κατηγορίας της μη υποκειμένης σε έγκριση EOK εάν αυτός προβλέπεται στην ειδική οδηγία.

- 5.5. Οι ειδικές οδηγίες δύνανται να ορίσουν την θέση και τις διαστάσεις των σημάτων των αναφερομένων στην έγκριση EOK.
Σε περίπτωση που δεν γίνεται μνεία στις ειδικές οδηγίες τα γράμματα και οι αριθμοί κάθε σήματος πρέπει να είναι ύψος το ολιγώτερο 5 χιλιοστών.

ΠΑΡΑΡΤΗΜΑ II¹

ΕΛΕΓΧΟΣ EOK

ΓΕΝΙΚΟΤΗΤΕΣ

1. Ο έλεγχος EOK δύναται να πραγματοποιηθεί σε μια ή περισσότερες φάσεις.
 2. Υπό την επιφύλαξη των διατάξεων των ειδικών οδηγιών:
 - 2.1. Ο έλεγχος EOK πραγματοποιείται σε μια μόνο φάση επί συσκευών οι οποίες αποτελούν ένα σύνολο κατά την έξοδο εκ του εργοστασίου, δηλαδή εκείνων οι οποίες δύνανται καταρχήν να μεταφερθούν στον τόπον εγκαταστάσεώς τους χωρίς προηγούμενη αποσυναρμολόγηση.
 - 2.2. Ο έλεγχος των συσκευών οι οποίες δεν αποστέλλονται σε ένα και μόνο τμήμα, πραγματοποιείται σε δύο ή και περισσότερες φάσεις.
 - 2.3. Με τον έλεγχο πρέπει να διασφαλίζεται ιδίως πιστότης της συσκευής με τον εγκεκριμένο τύπο ή για τις συσκευές που είναι απηλλαγμένες από την έγκριση EOK, η πιστότης με τις προδιαγραφές που προβλέπονται από την ειδική οδηγία στην οποία εμπίπτουν.
2. ΦΥΣΗ ΤΟΥ ΕΛΕΓΧΟΥ EOK
- 2.1. Υπό την επιφύλαξη των προβλεπομένων στις ειδικές οδηγίες διατάξεων, ο έλεγχος περιλαμβάνει:
 - την εξέταση των χαρακτηριστικών των υλικών,
 - τον έλεγχο τον σχετικό με τον υπολογισμό, τον τρόπο κατασκευής, την εκτέλεση της εργασίας και τα χρησιμοποιηθέντα υλικά,
 - την εσωτερική εξέταση η οποία συνίσταται σ' έναν έλεγχο των εσωτερικών τμημάτων και των συγκολλήσεων,
 - την δοκιμασία της πίεσεως,

¹ Βλ. προσθήκη στα παραρτήματα I και II.

- τον έλεγχο των διατάξεων ασφαλείας και μετρήσεως κατά περίπτωση,
- τον εξωτερικό έλεγχο των διαφόρων τμημάτων της συσκευής,
- την δοκιμή λειτουργίας εφόσον αυτή προδιαγράφεται από τις ειδικές οδηγίες.

3. ΣΗΜΑ ΕΛΕΓΧΟΥ ΕΟΚ

3.1. Περιγραφή των σημάτων ελέγχου ΕΟΚ

3.1.1. Υπό την επιφύλαξη των διατάξεων των ειδικών οδηγιών τα σήματα ελέγχου ΕΟΚ τα οποία εναποτίθενται σύμφωνα με το σημείο 3.3. είναι τα ακόλουθα:

3.1.1.1. Το σήμα τελικού ελέγχου ΕΟΚ αποτελείται από δύο σφραγίδες:

3.1.1.1.1. Η πρώτη αποτελείται από το μικρό γράμμα «e» το οποίο περιέχει:

- στο άνω ήμισυ ή τα κεφαλαία διακριτικά γράμματα του Κράτους στο οποίο πραγματοποιείται ο έλεγχος (B για το Βέλγιο, D για την Ομοσπονδιακή Δημοκρατία της Γερμανίας, DK για τη Δανία, F για τη Γαλλία, I για την Ιταλία, IRL για την Ιρλανδία, L για το Λουξεμβούργο, NL για τις Κάτω Χώρες, UK για το Ηνωμένο Βασίλειο) συνοδευόμενα αν είναι αναγκαίο από τον ένα ή τους δύο αριθμούς που καθορίζουν μια εδαφική υποδιαίρεση.

Στο κάτω ήμισυ, το σήμα του οργανισμού ελέγχου που εναποτέθη υπό του ελεγκτού, συμπληρωθέν ενδεχομένως δια του σήματος του ελεγκτού.

3.1.1.1.2. Η δεύτερα σφραγίς αποτελείται από την ημερομηνία ελέγχου εγγεγραμμένη εντός του εξαγωγικού περιγράμματος και διατυπωμένη με την προσήκουσα από τις ειδικές οδηγίες ακρίβεια.

3.1.1.2. Το σήμα μερικού ελέγχου ΕΟΚ αποτελείται αποκλειστικώς εκ της πρώτης σφραγίδας¹.

3.2. Μορφή και διαστάσεις σημάτων

3.2.1. Η μορφή των σφραγίδων που ορίζονται στα σημεία 3.1.1.1.1. και 3.1.1.1.2. αναπαριστάται χάριν παραδείγματος στις κατωτέρω εικόνες 1 και 2.

Οι ειδικές οδηγίες δύναται να καθορίσουν τη θέση εναποθέσεως και τις διαστάσεις των σημάτων ελέγχου ΕΟΚ. Σε περίπτωση που δεν γίνεται μνεία στις ειδικές οδηγίες τα γράμματα και οι αριθμοί κάθε σήματος πρέπει να έχουν ύψος το ολιγώτερον 5 μ.μ.

3.2.2. Οι οργανισμοί ελέγχου των Κρατών μελών ανταλλάσσουν αμοιβαίως σχέδια σημάτων ελέγχου ΕΟΚ.

3.3. Εναπόθεση σημάτων

3.3.1. Το σήμα τελικού ελέγχου ΕΟΚ τίθεται επί της συσκευής στο προβλεπόμενο για το σκοπό αυτό σημείο εφόσον αυτή υπέστη οριστικό έλεγχο και εκρίθη σύμφωνη με τις προδιαγραφές ΕΟΚ

¹ Επεξηγηματικό σημείωμα επί των εννοιών του σήματος τελικού ελέγχου ΕΟΚ και του σήματος μερικού ελέγχου ΕΟΚ.

Εφόσον μία συσκευή δεν δύναται να συναρμολογηθεί στον τόπο κατασκευής της ή αν οι ιδιότητές της κινδυνεύουν ν' αλλοιωθούν λόγω μεταφοράς ο έλεγχος ΕΟΚ γίνεται ως ακολούθως:

- έλεγχος της συσκευής στον τόπο κατασκευής της από οργανισμό ελέγχου της χώρας καταγωγής ο οποίος εναποθέτει επί της συσκευής αν είναι σύμφωνη με τις προδιαγραφές ΕΟΚ, την σφραγίδα «E» που περιγράφεται στο σημείο 3.1.1.1.1. και καλείται σήμα μερικού ελέγχου ΕΟΚ.

- τελικός έλεγχος της συσκευής στον τόπο εγκατάστασώς της από οργανισμό ελέγχου της χώρας προορισμού ο οποίος εναποθέτει επί της συσκευής αν είναι σύμφωνη με τις προδιαγραφές ΕΟΚ, την σφραγίδα που περιγράφεται στο σημείο 3.1.1.1.2. η οποία προστιθεμένη στο σήμα μερικού ελέγχου ΕΟΚ, καθίσταται το σήμα τελικού ελέγχου ΕΟΚ.

3.3.2.

Σε περίπτωση ελέγχου σε περισσότερες της μιας φάσεις το σήμα μερικού ελέγχου ΕΟΚ ανατίθεται στον τόπο κατασκευής επί της συσκευής ή επί μέρους αυτής κριθείσης σ' αυτό το στάδιο του ελέγχου ως σύμφωνης με τις προδιαγραφές ΕΟΚ και σε σημείο της που έχει προβλεφθεί για την πλάκα σφραγίσεως ή σε κάθε άλλο σημείο προβλεπόμενο στις ειδικές οδηγίες.

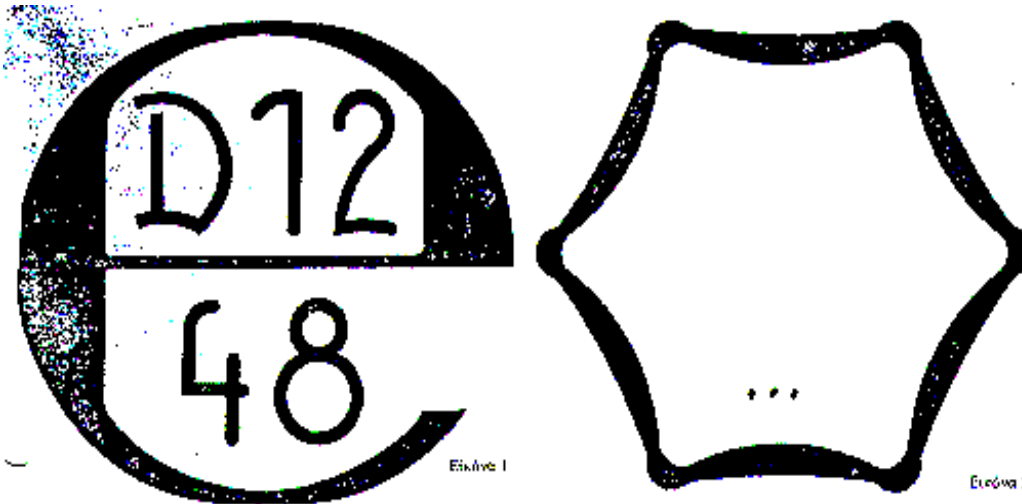

Προσθήκη στα παραρτήματα I και II

Πίνακας εμφάνων τους ποικίλους δυνατούς συνδυασμούς για έγκριση ΕΟΚ ή για έλεγχο ΕΟΚ

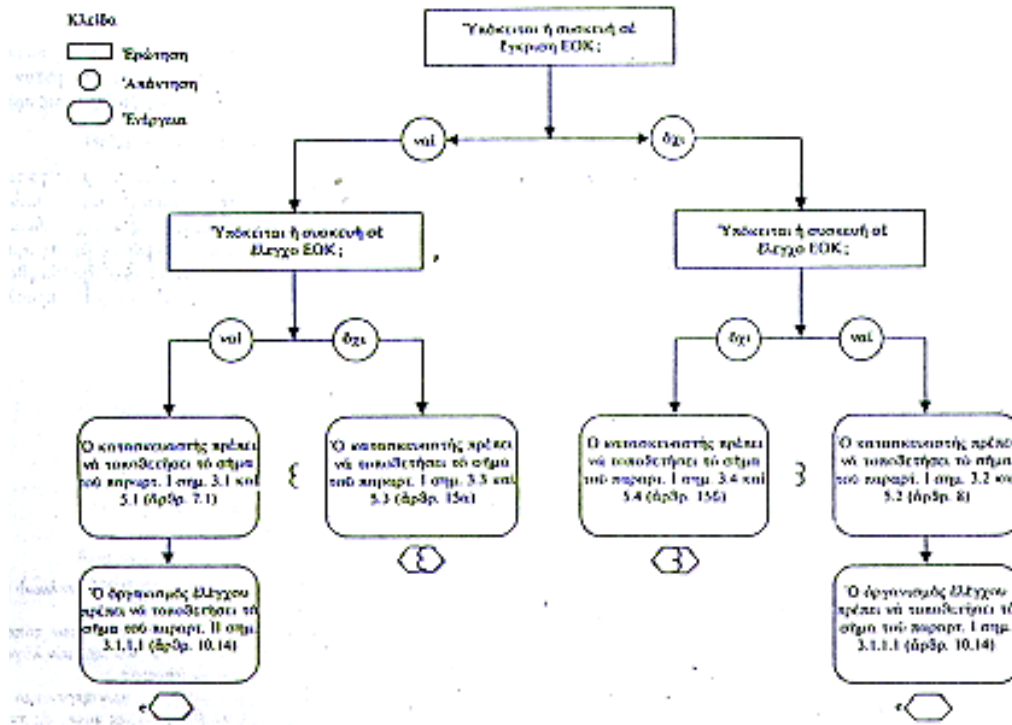

ΠΑΡΑΡΤΗΜΑ ΙΙΙ.

Ελάχιστα κριτήρια τα οποία πρέπει να λάβουν υπόψη τους τα Κράτη μέλη για τον καθορισμό των οργανισμών ελέγχου των επιφορτισμένων με τη διαδικασία ελέγχου ΕΟΚ.

1. Οργανισμός ελέγχου, διευθυντής αυτού και προσωπικό που είναι επιφορτισμένο με την εκτέλεση των δοκιμών ελέγχου δεν επιτρέπεται να είναι ούτε ο εφευρέτης, ούτε ο κατασκευαστής, ούτε ο προμηθευτής, ούτε ο εγκαθιστών τις συσκευές ή εγκαταστάσεις που οι συσκευές ελέγχουν, ούτε ο εντολοδόχος ενός εξ αυτών των προσώπων. Δεν δύναται να παρέμβουν, ούτε ευθέως ούτε ως εντολοδόχοι στον σχεδιασμό, την κατασκευή, την εμπορία, την αντιπροσωπεία, ή τη συντήρηση αυτών των συσκευών ή εγκαταστάσεων. Τούτο δεν αποκλείει την δυνατότητα ανταλλαγής τεχνικών πληροφοριών μεταξύ του κατασκευαστού και του οργανισμού ελέγχου.
2. Ο οργανισμός ελέγχου και το προσωπικό το επιφορτισμένο με τον έλεγχο οφείλουν να εκτελούν τις πράξεις ελέγχου με την μεγαλύτερη επαγγελματική ακεραιότητα και τη μεγαλύτερη τεχνική ικανότητα και οφείλουν να είναι ελεύθεροι από οποιεσδήποτε πιέσεις και προτροπές, ιδίως οικονομικής φύσεως, που δύναται να επηρεάσουν την κρίση τους ή τα αποτελέσματα του ελέγχου τους, ειδικότερα δε από τις πιέσεις ή τις προτροπές που προέρχονται από πρόσωπα ή ομάδες προσώπων ενδιαφερομένων για το αποτέλεσμα των ελέγχων.
3. Ο οργανισμός ελέγχου πρέπει να έχει προσωπικό και να διαθέτει τα αναγκαία μέσα για να εκπληροί καταλλήλως τα τεχνικά και διοικητικά καθήκοντα που συνδέονται με τους ελέγχους πρέπει επίσης να δύναται να χρησιμοποιήσει το απαιτούμενο υλικό για ειδικούς ελέγχους.
4. Το προσωπικό που είναι επιφορτισμένο με τον έλεγχο πρέπει να διαθέτει:
 - καλή τεχνική και επαγγελματική κατάρτιση,
 - ικανοποιητική γνώση των προδιαγραφών των σχετικών με τους ελέγχους τους οποίους διενεργεί και επαρκή πρακτική αυτών των ελέγχων,
 - την απαιτούμενη ικανότητα για τη διατύπωση των πιστοποιητικών, των πρακτικών και των αναφορών που απαιτούνται για την υλοποίηση των πραγματοποιούμενων ελέγχων.
5. Πρέπει να διασφαλίζεται η ανεξαρτησία του προσωπικού του επιφορτισμένου με τον έλεγχο. Οι απολαβές κάθε ελεγκτού δεν πρέπει να εξαρτώνται ούτε από τον αριθμό των ελέγχων που πραγματοποιεί ούτε από τα αποτελέσματα αυτών των ελέγχων.
6. Ο οργανισμός ελέγχου πρέπει να συμβάλλεται με σύμβαση ασφαλίσεως καλύπτουσα την αστική ευθύνη εκτός αν η ευθύνη αυτή καλύπτεται από το Κράτος δυνάμει του Εθνικού δικαίου ή αν οι έλεγχοι αυτοί διενεργούνται απευθείας από το Κράτος μέλος.
7. Το προσωπικό του οργανισμού ελέγχου δεσμεύεται από το επαγγελματικό απόρρητο για οτιδήποτε πληροφορείται κατά την άσκηση των καθηκόντων του (εξαιρούνται οι αρμόδιες διοικητικές αρχές του Κράτους εντός του οποίου ασκεί τη δραστηριότητά του) εντός των πλαισίων της παρούσης οδηγίας και των ειδικών οδηγιών ή κάθε διατάξεως εσωτερικού δικαίου και προσδίδει ισχύ στις οδηγίες αυτές.

ΠΑΡΑΡΤΗΜΑ ΙV

ΟΡΙΣΜΟΙ

Κράτος καταγωγής: Κράτος μέλος στο έδαφος του οποίου κατασκευάζεται μια συσκευή πίεσεως.

Κράτος προορισμού: Κράτος μέλος στο έδαφος του οποίου μία συσκευή πίεσεως προορίζεται να εισαχθεί, να διατεθεί στην αγορά και/ή να τεθεί σε λειτουργία.

Διοίκηση καταγωγής: Οι αρμόδιες διοικητικές αρχές του Κράτους καταγωγής.

Διοικήσεις προορισμού: Οι αρμόδιες διοικητικές αρχές του Κράτους προορισμού.

ΔΙΑΔΙΚΑΣΙΑ

1. Βάσει του άρθρου 22 ο κατασκευαστής ή ο εντολοδόχος του επιθυμών να εξάγει μία συσκευή πίεσεως ή περισσότερες συσκευές πίεσεως του αυτού προτύπου απευθύνει στη διοικητική αρχή προορισμού απευθείας ή μέσω του εισαγωγέως του Κράτους προορισμού, μία αίτηση προκειμένου οι έλεγχοι να διενεργηθούν συμφώνως προς τις ισχύουσες μεθόδους στο Κράτος προορισμού, από οργανισμό ελέγχου διάφορο εκείνου του Κράτους προορισμού.
Στην αίτησή του, ο κατασκευαστής ή ο εντολοδόχος του καθορίζει τον οργανισμό ελέγχου που επέλεξε. Αυτή η επιλογή πρέπει να γίνει εκ του κοινοποιηθέντος καταλόγου υπό του Κράτους καταγωγής σύμφωνα προς το άρθρο 13. Εν τούτοις κατ' εξαίρεση αυτής της διαδικασίας, εφόσον πρόκειται για συσκευή κατασκευασθείσα ειδικώς εν συνεχεία μιας μόνον παραγγελίας σε πολύ μικρό αριθμό τεμαχίων ή για συσκευές προοριζόμενες για μία σύνθετη εγκατάσταση και κατασκευασμένες συμφώνως προς τα στοιχεία και τις προδιαγραφές που έχουν δοθεί από τον πελάτη, ή από γραφείο μελετών που έχει υποδειχθεί από αυτόν τον ίδιο, ο οργανισμός ελέγχου επιλέγεται από τον πελάτη εντός του Κράτους καταγωγής συμφώνως ή μη προς τον κατάλογο που προβλέπεται στο άρθρο 13, υπό τον όρο ότι η διοίκηση προορισμού συμφωνεί επ' αυτής της επιλογής.
Η διοίκηση προορισμού πληροφορεί τη διοίκηση καταγωγής για τις επί του θέματος αποφάσεις της.
Στην αίτηση πρέπει να αναφέρεται το όνομα του πελάτου ή του εισαγωγέα εφόσον είναι γνωστό.
Η αίτηση συνοδεύεται από φάκελο περιέχοντα τα σχέδια και τους υπολογισμούς που αναφέρονται στη συσκευή ή στο πρότυπο, τον ακριβή καθορισμό των χρησιμοποιηθέντων υλικών, τις πληροφορίες περί των εν λειτουργία τρόπων κατασκευής, τις λεπτομέρειες των μεθόδων ελέγχου που χρησιμοποιούνται κατά τη διάρκεια της κατασκευής καθώς και κάθε άλλη πληροφορία που ο κατασκευαστής ή ο εντολοδόχος του κρίνουν χρήσιμη για να επιτραπεί στη διοίκηση προορισμού να κρίνει αν η συσκευή ή οι συσκευές πίεσεως ενός ίδιου τύπου, κατασκευασμένες συμφώνως προς το σχέδιο, ανταποκρίνονται στις εν ισχύει προδιαγραφές περί συσκευών πίεσεως στο Κράτος προορισμού. Αυτά τα στοιχεία υποβάλλονται σε 4 αντίτυπα στην ή στις γλώσσες του Κράτους προορισμού ή σε άλλη γλώσσα αποδεκτή από το Κράτος αυτό.
2.
 - 2.1. Η διοίκηση προορισμού ανακοινώνει τη λήψη του φακέλου μόλις τον λάβει.
 - 2.2.
 - 2.2.1. Αν η διοίκηση προορισμού κρίνει ότι ο παραληφθείς φάκελος περιέχει όλα τα απαιτούμενα στοιχεία εκτιμήσεως, κατά τις διατάξεις του σημείου I έχει στη διάθεσή της προθεσμία τριών μηνών από της παραλαβής του φακέλου για να εξετάσει κατ' ουσίαν τα περιεχόμενα στοιχεία.
 - 2.2.2. Αν η διοίκηση προορισμού κρίνει ότι ο παραληφθείς φάκελος δεν περιλαμβάνει όλα τα απαιτούμενα στοιχεία εκτιμήσεως κατά τις διατάξεις του σημείου I έχει στη διάθεσή της διάστημα ενός μηνός από της παραλαβής του φακέλου για να υποδείξει στον αιτούντα ποιες βελτιώσεις πρέπει να επέλθουν στον φάκελο απ' αυτήν την άποψη. Από την παραλαβή του φακέλου συμπληρωμένου συμφώνως με τις υποδείξεις αυτές ακολουθείται η διαδικασία του σημείου 2.2.1.
 - 2.3.
 - 2.3.1. Αν εκ της κατ' ουσίαν εξετάσεως του φακέλου προκύπτει ότι η συσκευή ή οι συσκευές του αυτού τύπου κατασκευασμένες ή προς κατασκευήν συμφώνως προς τα αποσταλλέντα στοιχεία, ανταποκρίνονται στις ισχύουσες προδιαγραφές στο Κράτος

προορισμού που αναφέρονται στις συσκευές πίεσεως ή δύνανται να γίνουν αποδεκτές κατά παρέκκλιση αυτών των προδιαγραφών, η διοίκηση προορισμού προβαίνει στην κοινοποίηση του φακέλου τούτου προς τον αιτούντα, εντός της προθεσμίας της οριζόμενης στο σημείο 2.2.1.

Αν η συσκευή ή οι συσκευές ενός και του αυτού προτύπου για τις οποίες υπεβλήθη η αίτηση δεν υπόκεινται σε κανονιστική ρύθμιση εντός του Κράτους προορισμού, η διοίκηση προορισμού δύναται να απαιτήσει όπως υπάρξει συμμόρφωση προς την ισχύουσα κανονιστική νομοθεσία περί συσκευών πίεσεως και για τις συσκευές αυτές εντός του Κράτους καταγωγής.

2.3.2. Αν εκ της κατ' ουσίαν εξέτασεως του φακέλου προκύπτει ότι η συσκευή ή οι συσκευές του αυτού προτύπου κατασκευασμένες ή προς κατασκευήν συμφώνως προς με τα αποσταλλέντα στοιχεία, δεν ανταποκρίνονται στις ισχύουσες διατάξεις περί συσκευών πίεσεως στο Κράτος προορισμού και δεν δύνανται να τύχουν παρεκκλίσεως από των προδιαγραφών αυτών, η διοίκηση προορισμού κοινοποιεί τον φάκελο τούτον στον αιτούντα εντός της προθεσμίας της οριζόμενης στο σημείο 2.2.1. και υποδεικνύει ποιες διατάξεις δεν ετηρήθησαν και ποιες πρέπει να τηρηθούν ώστε η συσκευή ή οι συσκευές του αυτού προτύπου να γίνουν αποδεκτές. Για το σκοπό αυτό υποδεικνύει τους κανόνες κατασκευής τους ελέγχους, τις δοκιμές και τις επαληθεύσεις που απαιτούνται από την ισχύουσα κανονιστική νομοθεσία περί συσκευών πίεσεως στο Κράτος προορισμού.

Αν ο αιτών είναι διατεθειμένος να επιφέρει στον σχεδιασμό, την κατασκευή και ή τις μεθόδους ελέγχου της συσκευής ή των συσκευών του αυτού τύπου όλες τις τροποποιήσεις σε τρόπο ώστε να πληρούν τους απαιτούμενους όρους, τροποποιεί αναλόγως και τον φάκελό του. Από της λήψεως του τροποποιηθέντος φακέλου ακολουθείται η διαδικασία του σημείου 2.2.1. αλλά με προθεσμία ελαττωμένη κατά 2 μήνες.

2.3.3. Τα χρησιμοποιούμενα υπό της διοικήσεως προορισμού κριτήρια για την παραχώρηση ή την άρνηση των παρεκκλίσεων που προβλέπονται στα σημεία 2.3.1. και 2.3.2. είναι τα ίδια με αυτά που συνήθως εφαρμόζονται για τους κατασκευαστές που είναι εγκατεστημένοι στο Κράτος προορισμού.

2.4. Τα τέλη, οι φορολογικές επιβαρύνσεις ή άλλες επιβαρύνσεις για την εξέταση του φακέλου είναι εκείνες που καθορίζονται από τους εφαρμοζομένους κανόνες στο Κράτος προορισμού.

3. Ο οργανισμός ελέγχου, επιλεγμένος σύμφωνα με το σημείο 1, προβαίνει στις ενέργειες που απαιτούνται από την διοίκηση προορισμού.

4. Αφού εκτελέσει τους ελέγχους, τις δοκιμές και τις επαληθεύσεις που απαιτούνται από τη διοίκηση προορισμού και βεβαιώσει ότι τα αποτελέσματα είναι ικανοποιητικά, ο οργανισμός ελέγχου διαβιβάζει στον κατασκευαστή ή στον εντολοδόχο του, καθώς και στη διοίκηση προορισμού, τις εκθέσεις περί αυτών των ελέγχων, δοκιμών και επαληθεύσεων και του χορηγεί πιστοποιητικά βεβαιούντα ότι οι μέθοδοι ελέγχου, δοκιμής και επαληθεύσεως καθώς και τα ληφθέντα αποτελέσματα ανταποκρίνονται στις απαιτήσεις που υφίστανται στο Κράτος προορισμού. Αν τα αποτελέσματα των ελέγχων δεν είναι ικανοποιητικά, ο οργανισμός ελέγχου ενημερώνει τον αιτούντα καθώς και τη διοίκηση προορισμού. Αυτά τα στοιχεία πρέπει να συντάσσονται στη γλώσσα του Κράτους προορισμού ή σε άλλη γλώσσα αποδεκτή από αυτό το Κράτος.

5. Τα τέλη, οι φορολογικές επιβαρύνσεις ή αμοιβές οφειλόμενες για την εκτέλεση των εργασιών ελέγχου και δοκιμής είναι εκείνες που καθορίζονται από τους κανόνες του οργανισμού ελέγχου.

6. Η διοίκηση προορισμού οφείλει να διασφαλίζει τον εμπιστευτικό χαρακτήρα παντός σχεδίου και όλων των στοιχείων που υπεβλήθησαν σ' αυτήν.

Άρθρο 20.

Διακριτικά γράμματα της Ελλάδος στα σήματα ελέγχου ΕΟΚ καθιερώνονται τα στοιχεία ΕΛ όπως εμφανίζονται κατωτέρω:

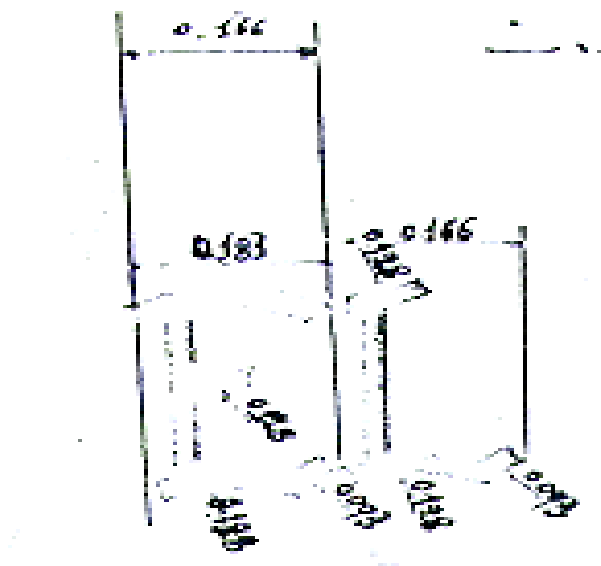

Άρθρο 21.

Η παρούσα ισχύει από τη δημοσίευσή της στην Εφημερίδα της Κυβερνήσεως.
Η παρούσα να δημοσιευθεί στην Εφημερίδα της Κυβερνήσεως.

Αθήνα, 6 Μαΐου 1987

ΟΙ ΥΦΥΠΟΥΡΓΟΙ

ΕΘΝΙΚΗΣ ΟΙΚΟΝΟΜΙΑΣ
Γ. ΠΑΠΑΝΤΩΝΙΟΥ

ΟΙΚΟΝΟΜΙΚΩΝ
ΣΠ. ΚΑΛΟΥΔΗΣ

ΒΙΟΜΗΧΑΝΙΑΣ, ΕΝΕΡΓΕΙΑΣ ΚΑΙ ΤΕΧΝΟΛΟΓΙΑΣ
Γ. ΠΕΤΣΟΣ