



02014802710050012



20405

ΕΦΗΜΕΡΙΣ ΤΗΣ ΚΥΒΕΡΝΗΣΕΩΣ

ΤΗΣ ΕΛΛΗΝΙΚΗΣ ΔΗΜΟΚΡΑΤΙΑΣ

ΤΕΥΧΟΣ ΔΕΥΤΕΡΟ

Αρ. Φύλλου 1480

27 Οκτωβρίου 2005

ΑΠΟΦΑΣΕΙΣ

Αριθμ. Φ/Α/7.20/ΟΙΚ/22774/1888

Καθορισμός της θέσης, της έκτασης και των ορίων του Βιοτεχνικού Πάρκου (ΒΙΟ.ΠΑ.) Κατερίνης στα διοικητικά όρια του Δήμου Κατερίνης του Νομού Πιερίας και έγκρισης του Φορέα Β.Ε.Π.Ε. και της Μελέτης Περιβαλλοντικών Επιπτώσεων.

ΟΙ ΥΠΟΥΡΓΟΙ

ΑΝΑΠΤΥΞΗΣ - ΠΕΡΙΒΑΛΛΟΝΤΟΣ, ΧΩΡΟΤΑΞΙΑΣ ΚΑΙ ΔΗΜΟΣΙΩΝ ΕΡΓΩΝ

Έχοντας υπόψη:

1. Τις διατάξεις του ν. 2545/1997 «Βιομηχανικές και Επιχειρηματικές Περιοχές και άλλες διατάξεις» (ΦΕΚ 254/Α/1997) και ειδικότερα τα άρθρα 1 - 6 αυτού, όπως τροποποιήθηκαν και ισχύουν.
2. Τις διατάξεις του άρθρου 90 του «Κώδικα νομοθεσίας για την Κυβέρνηση και τα κυβερνητικά όργανα» που κυρώθηκε με το άρθρο πρώτο του π.δ. 63/2005 (ΦΕΚ 98 Α΄).
3. Το π.δ. 456/25.9.1985 «Μεταφορά Αρμοδιοτήτων, Υπηρεσιών και Προσωπικού στα Υπουργεία κ.λπ.» (ΦΕΚ 163/Α) και ειδικότερα το άρθρο 1 εδ.(α) και το άρθρο 2 παρ. 1 αυτού.
4. Το π.δ. 229/10.7.1986 «Σύσταση και Οργάνωση της Γενικής Γραμματείας Βιομηχανίας» (ΦΕΚ 96/Α/1986) όπως τροποποιήθηκε με τις διατάξεις του π.δ. 396/1989 «Οργάνωση της Γενικής Γραμματείας Βιομηχανίας» (ΦΕΚ 172/ Α/1989).
5. Τις διατάξεις του ν. 1032/1980 περί συστάσεως Υπουργείου Χωροταξίας, Οικισμού και Περιβάλλοντος και ειδικότερα των άρθρων 2, 3 και 7 αυτού (ΦΕΚ 57/ Α/1980).
6. Το π.δ. 121/2004 (ΦΕΚ 84/Α/2004) σχετικά με το διορισμό του Δημητρίου Σιούφα ως Υπουργού Ανάπτυξης και του Γεωργίου Σουφλιά ως Υπουργού Περιβάλλοντος, Χωροταξίας και Δημοσίων Έργων και των Σταύρου Καλογιάννη και Θεμιστοκλή Ξανθόπουλου ως Υφυπουργών Περιβάλλοντος, Χωροταξίας και Δημοσίων Έργων.
7. Το άρθρο 20 του ν. 3190/2003 (ΦΕΚ/249/Α/2003).
8. Τις διατάξεις των άρθρων 6 και 7 του ν. 2742/1999 «Χωροταξικός σχεδιασμός και αειφόρος ανάπτυξη και άλλες διατάξεις» (ΦΕΚ 207/Α/1999).

9. Τις διατάξεις του άρθρου 3,4 και 5 του ν. 1650/1986 «για την προστασία του περιβάλλοντος» (ΦΕΚ 160/ Α/1986) όπως αντικαταστάθηκαν με τα άρθρα 1, 2, 3 του ν. 3010/2002 «Εναρμόνιση του ν. 1650/1986 με τις Οδηγίες 97/11/ΕΕ και 96/61/ΕΕ, διαδικασία οριοθέτησης και ρυθμίσεις θεμάτων για τα υδατορέματα και άλλες διατάξεις» (ΦΕΚ 91/Α).

10. Την κοινή υπουργική απόφαση υπ' αριθμ. 69269/ 5387/25.10.1990 (ΦΕΚ 678Β) που αναφέρεται στην «κατάταξη έργων και δραστηριοτήτων σε κατηγορίες, περιεχόμενο Μελέτης Περιβαλλοντικών Επιπτώσεων (ΜΠΕ), καθορισμός περιεχομένου Ειδικών Περιβαλλοντικών Μελετών (ΕΠΜ) και λοιπές συναφείς διατάξεις, σύμφωνα με το ν. 1650/1986».

11. Την κοινή υπουργική απόφαση υπ' αριθμ. 22303/ 788/24.6.1998 «Καθορισμός Τεχνικών και Οικονομικών προϋποθέσεων που θα πρέπει να πληροί ο φορέας ΒΕΠΕ κ.λπ. δικαιολογητικών, εγγράφων και στοιχείων» (ΦΕΚ 691/Β/98).

12. Την κοινή υπουργική απόφαση 11014/703/Φ104/ 14.3.2003 (ΦΕΚ/332Β/2003) «Διαδικασία Προκαταρκτικής Περιβαλλοντικής Εκτίμησης και Αξιολόγησης και Έγκρισης Περιβαλλοντικών Όρων σύμφωνα με το άρθρο 4 του ν. 1650/1986 όπως αντικαταστάθηκε με το άρθρο 2 του ν. 3010/2002».

13. Την κοινή υπουργική απόφαση υπ' αριθμ. 15393/ 2332/5.8.2002, που αναφέρεται στην κατάταξη δημοσίων και ιδιωτικών έργων και δραστηριοτήτων σε κατηγορίες, σύμφωνα με το άρθρο 3 του ν. 1650/1986, όπως αντικαταστάθηκε με το άρθρο 1 του ν. 3010/2002 «Εναρμόνιση του ν. 1650/1986 με τις Οδηγίες 97/11/ΕΕ και 96/61/ΕΕ κ.ά.» (ΦΕΚ 91/Α).

14. Την κοινή υπουργική απόφαση 13727/724/(ΦΕΚ/ 1087/Β/2003) «Περί αντιστοίχισης των κατηγοριών των βιομηχανικών και βιοτεχνικών δραστηριοτήτων με τους βαθμούς όχλησης που αναφέρονται στα πολεοδομικά Διατάγματα».

15. Την κοινή υπουργική απόφαση υπ' αριθμ. 37111/ 2021/29.9.2003 (ΦΕΚ 1391/Β/2003) που αναφέρεται στον «Καθορισμό τρόπου ενημέρωσης και συμμετοχής του κοινού» σύμφωνα με την παράγραφο 2 του άρθρου 5 του ν. 1650/1986», όπως αντικαταστάθηκε με τις παραγράφους 2 και 3 του άρθρου 3 του ν. 3010/2002.

16. Τις από 3.2.2004 και 4.7.2005 αιτήσεις του υποψήφιου Φορέα Β.Ε.Π.Ε. και τα συνοδευτικά αυτής έγγραφα, καθώς και τα από 4.3.2004 και 15.7.2005 πρακτικά συνεδρίασης των αρμόδιων Διευθύνσεων των Υπουργείων Ανάπτυξης και Περιβάλλοντος, Χωροταξίας και Δημοσίων Έργων για την κατά νόμο εξέταση της τυπικής και ουσιαστικής πληρότητας του Φακέλου.

17. Το υπ' αριθμ. 12/18.8.2005 Πρακτικό του Νομαρχιακού Συμβουλίου Πιερίας, που γνωμοδοτεί θετικά, σχετικά με τον καθορισμό της Β.Ε.Π.Ε., του Φορέα Β.Ε.Π.Ε. και της Μελέτης Περιβαλλοντικών Επιπτώσεων, σύμφωνα με τις προβλέψεις του άρθρου 5 του ν. 2545/1997.

18. Το γεγονός ότι το αίτημα δημιουργίας ΒΙΟ.ΠΑ. στην ευρύτερη περιοχή της πόλης της Κατερίνης είναι απολύτως συμβατό με τις κατευθύνσεις του Περιφερειακού Πλαισίου Χωροταξικού Σχεδιασμού και Αειφόρου Ανάπτυξης της Περιφέρειας Κεντρικής Μακεδονίας (ΦΕΚ 218/τεύχος Β' /6.2.2004). Επιπλέον το γεγονός ότι η θέση «Πέλεκας» στην οποία χωροθετείται το ΒΙΟΠΑ Κατερίνης είναι ταυτόσημη με την επιλογή του ΓΠΣ Κατερίνης (ΦΕΚ 1089/12.11.86) τεύχος Δ'.

19. Την εισήγηση της Διεύθυνσης Βιομηχανικής Χωροθεσίας και Περιβάλλοντος της Γ.Γ.Β

20. Το γεγονός ότι από τις κανονιστικές διατάξεις της παρούσας δεν προκαλείται δαπάνη σε βάρος του κρατικού προϋπολογισμού και ειδικότερα του οικείου ΟΤΑ, αποφασίζουμε:

Άρθρο 1

Καθορισμός της θέσης, της έκτασης και των ορίων του Βιοτεχνικού Πάρκου (ΒΙΟΠΑ) Κατερίνης στην περιοχή του Δήμου Κατερίνης του Νομού Πιερίας.

Καθορίζουμε και οριοθετούμε το Βιοτεχνικό Πάρκο Κατερίνης σε έκταση 85,054 στρεμμάτων περίπου στα διοικητικά όρια του Δήμου Κατερίνης του Νομού Πιερίας.

Η ακριβής θέση και τα όρια του ΒΙΟΠΑ φαίνονται στο υπό κλίμακα 1:1000 συνημμένο σχέδιο του Τοπογράφου Μηχανικού Σεϊταρίδη Ηλία.

Η συνολική προς οριοθέτηση έκταση του ΒΙΟΠΑ ορίζεται από την τεθλασμένη γραμμή που ενώνει τα σημεία Α1, Α2, Α3, ..., Α32, Α33, Α1. Τα σημεία αυτά ορίζονται από τα ζεύγη των συντεταγμένων του πίνακα που ακολουθεί που είναι συνδεδεμένες με το κρατικό σύστημα συντεταγμένων ΕΓΣΑ:

ΠΙΝΑΚΑΣ ΣΥΝΤΕΤΑΓΜΕΝΩΝ
ΤΩΝ ΚΟΡΥΦΩΝ ΤΟΥ ΠΟΛΥΓΩΝΟΥ ΠΟΥ ΟΡΙΟΘΕΤΟΥΝ
ΤΟ ΒΙΟΠΑ ΚΑΤΕΡΙΝΗΣ (ΣΥΝΤΕΤΑΓΜΕΝΕΣ ΕΓΣΑ)

ΚΟΡΥΦΗ	Χ (μ)	Ψ (μ)
A1	372575,93	4457146,98
A2	372764,39	4457143,17
A3	372761,54	4457067,97
A4	372839,85	4457066,18
A5	372864,91	4457026,06
A6	372866,08	4457018,83

ΚΟΡΥΦΗ	Χ (μ)	Ψ (μ)
A7	372881,85	4456956,93
A8	372888,81	4456925,70
A9	372947,77	4456962,37
A10	372974,08	4456945,14
A11	373009,02	4456933,899
A12	373009,42	4456762,54
A13	373009,07	4456748,79
A14	373082,97	4456723,90
A15	373164,17	4456686,59
A16	373151,87	4456674,56
A17	373148,96	4456678,30
A18	373127,8	4456694,05
A19	373111,9	4456702,42
A20	373088,53	4456710,84
A21	373054,60	4456726,62
A22	373035,21	4456739,03
A23	373009,28	4457754,30
A24	372986,23	4456754,45
A25	372977,46	4456752,21
A26	372948,96	4456741,17
A27	372924,72	4456735,75
A28	372801,99	4456718,68
A29	372801,86	4456728,66
A30	372787,41	4456829,40
A31	372769,03	4456886,71
A32	372647,77	4457069,77
A33	372572,48	4457130,66
ΣΥΝΟΛΙΚΟ ΕΜΒΑΔΟΝ ΒΙΟΠΑ		
(A1,A2,A3,....,A32,A33,A1)= 85.054,00 τ.μ.		

Άρθρο 2

Καθορισμός του Φορέα ίδρυσης του Βιοτεχνικού Πάρκου (ΒΙΟΠΑ) Κατερίνης στην περιοχή του Δήμου Κατερίνης Ν. Πιερίας και επιτρεπόμενες δραστηριότητες.

1. Ορίζουμε φορέα ίδρυσης του Βιοτεχνικού Πάρκου Κατερίνης στην περιοχή του Δήμου Κατερίνης ν. Πιερίας την υπό σύσταση Ανώνυμη Εταιρεία «Βιοτεχνικό Πάρκο Κατερίνης Α.Ε.». (ΒΙΟ.ΠΑ.Κ. Α.Ε.)

2. Επιτρεπόμενες δραστηριότητες είναι αυτές των άρθρων 1 παρ. 2(γ) και 2 του ν. 2545/97.

Άρθρο 3

3.1 Ύψος προβλεπόμενης δαπάνης

Το ύψος της κατ' αρχήν προβλεπόμενης επένδυσης, ορίζεται σε 1.414.802 € (χωρίς το ΦΠΑ) και περιλαμβάνει τα αναφερόμενα παρακάτω έργα υποδομής και λοιπές ενέργειες.

3.2 ΚΑΤΗΓΟΡΙΕΣ ΔΑΠΑΝΩΝ ΠΡΟΤΕΙΝΟΜΕΝΟΥ ΕΠΕΝΔΥΤΙΚΟΥ ΣΧΕΔΙΟΥ

	<i>Περιγραφή</i>		<i>Εκτιμώμενο κόστος</i>
I	ΟΡΓΑΝΩΣΗ ΒΙΟΠΑ		44.240
II	ΕΚΠΟΝΗΣΗ ΜΕΛΕΤΩΝ ΕΡΓΩΝ		88.480
III	ΕΡΓΑ ΥΠΟΔΟΜΗΣ		
1	<i>Δίκτυο Οδοποιίας</i>	144.000	
2	<i>Δικτύου ύδρευσης</i>	60.000	
3	<i>Δίκτυα ομβρίων και αποχέτευσης</i>	276.000	
4	<i>Δίκτυα Ηλεκτροδότησης-Επικοινωνιών</i>	176.000	
5	<i>Περιβάλλον χώρος</i>	50.000	
6	<i>Κτιριακές Εγκαταστάσεις</i>	400.000	
7	<i>Εξοπλισμός</i>	176.082	
	ΣΥΝΟΛΟ ΕΡΓΩΝ ΥΠΟΔΟΜΗΣ		1.282.082
	ΣΥΝΟΛΟ (ΕΠΙΛΕΞΙΜΟ ΚΟΣΤΟΣ)		1.414.802
	ΦΠΑ 19%		268.812
	ΓΕΝΙΚΟ ΣΥΝΟΛΟ		1.683.614

Για την επιλεξιμότητα του ΦΠΑ ο φορέας θα πρέπει να προσκομίσει πριν την καταβολή των δόσεων έγγραφο από την αρμόδια ΔΟΥ ότι στο πλαίσιο των οικονομικών δραστηριοτήτων του δεν συμψηφίζεται ο ΦΠΑ.

Άρθρο 4

Όροι και μέτρα προστασίας του περιβάλλοντος για την ίδρυση και τη λειτουργία του Βιοτεχνικού Πάρκου (ΒΙΟ.ΠΑ) Κατερίνης του Δήμου Κατερίνης ν. Πιερίας.

1. Οριακές τιμές εκπομπής ρυπαντικών φορτίων σύμφωνα με την ισχύουσα νομοθεσία.

Για τις δραστηριότητες που εγκαθίστανται πρέπει να τηρούνται τα ακόλουθα :

1.1 Επιτρεπόμενο όριο συγκέντρωσης σωματιδιακών εκπομπών: $\leq 100 \text{ mg/Nm}^3$ (π.δ. 1180/81).

1.2 Εκπομπές αμιάντου $\leq 0,1 \text{ mg/Nm}^3$, εφόσον η παροχή απαερίων είναι $\geq 5.000 \text{ m}^3/\text{ώρα}$ και το εκπεμπόμενο φορτίο αμιάντου στην ατμόσφαιρα $\geq 0,5 \text{ gr/ώρα}$ (ΚΥΑ 8243/1113/91, άρθρο 3, παράγραφος 3β - ΦΕΚ 138/Β/8.3.1991).

1.3 Για τους υπολοίπους αερίους ρύπους θα ακολουθείται το π.δ. 1180/81 ή άλλη σχετική νομοθετική διάταξη.

1.4 Βιομηχανικοί λέβητες Υπ.Απ.11294/93 (ΦΕΚ 264Β/93) (για αέρια και υγρά καύσιμα). Στερεά καύσιμα: Κ.Υ.Α. 11535/93 ΦΕΚ 328Β/1993.

1.5 Υγρά απόβλητα: η διάθεση των υγρών αποβλήτων και λυμάτων των δραστηριοτήτων, στο δίκτυο ακαθάρτων του ΒΙΟΠΑ να γίνεται σύμφωνα με σχετικό κανονισμό που θα συνταχθεί από τον φορέα διαχείρισης του έργου και θα εγκριθεί από τις αρμόδιες Νομαρχιακές υπηρεσίες. Επιπλέον να τηρούνται οι περιβαλλοντικοί όροι που εκδίδονται για την λειτουργία των επί μέρους δραστηριοτήτων.

1.6 Στερεά απόβλητα: η περισυλλογή, μεταφορά και αποθήκευση των στερεών αποβλήτων, να γίνεται σύμφωνα με την ισχύουσα νομοθεσία, να τηρούνται οι διατάξεις των κατωτέρω αποφάσεων, όπως αυτές ισχύουν :

- Υγ. Διάταξη Ε1β/301/10.2.1964 (ΦΕΚ 23/Β/14.2.1964) περί συλλογής, αποκομιδής και διάθεσης στερεών απορριμμάτων.

- Κ.Υ.Α. 49541/1424 (ΦΕΚ 444/Β/1986), όπως αυτή τροποποιήθηκε με την Κ.Υ.Α. 69728/824/1996 (ΦΕΚ 358/Β/1996), περί στερεών μη τοξικών αποβλήτων και λασπών.

- Κ.Υ.Α. 72751/3054/85 (ΦΕΚ 665/Β/1985), «Περί τοξικών και επικινδύνων αποβλήτων».

- Κ.Υ.Α. 19396/1546/97 (ΦΕΚ 604/Β/1997) «Μέτρα και όροι για τη διαχείριση επικινδύνων αποβλήτων».

- Κ.Υ.Α. 19744/454/88 (ΦΕΚ 166/Β/1988), «Περί μεταφοράς επικινδύνων αποβλήτων».

● Κ.Υ.Α. 50910/2727/2003 (ΦΕΚ 1909/Β/2003) «Μέτρα και όροι για τη Διαχείριση Στερεών Αποβλήτων. Εθνικός και Περιφερειακός Σχεδιασμός Διαχείρισης».

● Οδηγία της Ευρωπαϊκής Ένωσης : 89/369/ΕΟΚ, «Περί καύσης στερεών αποβλήτων».

● ν. 2939/2001 (ΦΕΚ 179/Α/6.8.2001), «Συσκευασίες και εναλλακτική διαχείριση των συσκευασιών και άλλων προϊόντων - Ίδρυση Ε.Ο.Ε.Δ.Σ.Α.Π. και άλλες διατάξεις».

2. Μέγιστες επιτρεπόμενες συγκεντρώσεις ρυπαντικών φορτίων στους αποδέκτες σύμφωνα με τις κείμενες διατάξεις.

2.1 Ατμόσφαιρα: όπως καθορίζονται στην Οδηγία 30/99/ΕΕ (ΠΥΣ 34/2002 - ΦΕΚ125/Α/2002).

2.2 Στερεά απόβλητα : Για τη διαχείριση και διάθεση των στερεών αποβλήτων της ΒΕΠΕ να λαμβάνονται σχετικές άδειες από τις αρμόδιες Νομαρχιακές Υπηρεσίες με βάση την ισχύουσα νομοθεσία. Για τις μέγιστες επιτρεπόμενες φορτίσεις των χώρων απόθεσης στερεών αποβλήτων να τηρούνται οι διατάξεις της Υ.Α. 80568/4225/22.3.91 (ΦΕΚ 641/Β/91) όπως ισχύει (εφαρμογή Οδηγίας 86/278/ΕΟΚ), «Περί μεγίστων επιτρεπομένων φορτίσεων των χώρων απόθεσης στερεών αποβλήτων».

3. Ειδικές οριακές τιμές στάθμης θορύβου και δονήσεων.

3.1 Κατά τη φάση της κατασκευής των έργων υποδομής να τηρούνται οι διατάξεις των παρακάτω αποφάσεων :

● Υγειονομική διάταξη Α5/2375 (ΦΕΚ 689/Β/18.8.1978), «Περί χρήσεως κατασιγασμένων αεροσφυρών».

● Υπουργική Απόφαση 56206/1613 (ΦΕΚ 570/Β/9.9.1986), «Περί προσδιορισμού της ηχητικής εκπομπής των μηχανημάτων και συσκευών εργοταξίου σε συμμόρφωση προς τις Οδηγίες 79/113/ΕΟΚ, 81/1051/ΕΟΚ και 85/405/ΕΟΚ».

● Υπουργική Απόφαση 69001/1921/1988 (ΦΕΚ 751/Β/18.8.1988), «Περί έγκρισης τύπου ΕΕ για την οριακή τιμή στάθμης θορύβου μηχανημάτων και συσκευών εργοταξίου».

● Υπουργική Απόφαση 76591 (ΦΕΚ 81/Β/21.2.1991), «Περί καθορισμού οριακών τιμών στάθμης θορύβου ορισμένων μηχανημάτων και συσκευών εργοταξίου».

● ΚΥΑ 37393/2028/2003(ΦΕΚ 1418/Β/1.10.2003), «Μέτρα και όροι για τις εκπομπές θορύβου στο περιβάλλον από εξοπλισμό προς χρήση σε εξωτερικούς χώρους».

3.2 Κατά τη φάση της λειτουργίας του ΒΙΟΠΑ η στάθμη θορύβου δεν πρέπει να υπερβαίνει το ανώτατο όριο των 55 dB(A) μετρούμενο στα όρια του οικοπέδου σύμφωνα με το άρθρο 2, παράγραφος 5, του π.δ. 1180/1981, ΦΕΚ 293/Α/6.10.1981) και με δεδομένη τη φύση των μονάδων που θα εγκατασταθούν.

3.3 Η μέση στάθμη θορύβου κατά τη λειτουργία των εργοταξίων να είναι 65 dB(A). Σε κάθε περίπτωση για τη λειτουργία των εργοταξιακών εγκαταστάσεων του έργου ισχύουν τα προβλεπόμενα στο π.δ. 1180/81 (ΦΕΚ 293/Α/6.10.1981).

4. Τεχνικά έργα και μέτρα αντιρρύπανσης ή γενικότερα αντιμετώπισης της υποβάθμισης του περιβάλλοντος, που επιβάλλεται να κατασκευασθούν ή να τηρηθούν.

4.1 Γενικά μέτρα - Φάση κατασκευής των έργων υποδομής.

1. Η εκτέλεση των εκσκαφών να μην γίνεται σε περιόδο υψηλών βροχοπτώσεων.

2. Οι εκσκαφές να περιορίζονται στις απολύτως απαραίτητες και να ληφθεί μέριμνα για τον περιορισμό εκπομπής σκόνης. Για το σκοπό αυτό κρίνεται αναγκαία η λήψη των ακόλουθων μέτρων :

● Συχνή διαβροχή των χώρων εκχωμάτωσης και επιχωμάτωσης.

● Συχνή διαβροχή και κάλυψη των αποθηκευμένων προϊόντων εκσκαφής και των αδρανών για την παρασκευή του σκυροδέματος.

● Ύψωση προστατευτικού περιφράγματος ανάλογου ύψους γύρω από τους σωρούς χωμάτων στο εργοτάξιο κατασκευής.

● Κάλυψη των οχημάτων μεταφοράς προϊόντων εκσκαφής και υλικών κατασκευής με ειδικό κάλυμμα (ύφασμα κ.λπ.).

● Τακτική συλλογή και αποκομιδή των άχρηστων υλικών στερεών απορριμμάτων και στη συνέχεια διάθεσή τους σε εγκεκριμένο χώρο διάθεσης απορριμμάτων μετά από σχετική άδεια.

● Διαβροχή των διαδρόμων κίνησης των οχημάτων και διανοιχθέντων τμημάτων του έργου.

3. Τα απαιτούμενα αδρανή να λαμβάνονται από λατομεία νομίμως λειτουργούντα.

4. Τα προκύπτοντα πλεονάζοντα αδρανή υλικά από τα έργα κατασκευής είναι αναγκαίο να επαναχρησιμοποιηθούν, όπου είναι εφικτό, ή να εναποτεθούν σε σωρούς χαμηλού ύψους, ύστερα από σχετική άδεια και σε χώρους που θα υποδειχθούν από τις αρμόδιες Νομαρχιακές Υπηρεσίες. Παραδειγματικά αναφέρουμε ότι ως τέτοιοι χώροι κατά προτεραιότητα μπορούν να χρησιμοποιηθούν α) χώροι της ΒΕΠΕ εφόσον υπάρχει πρόβλεψη στη μελέτη των έργων υποδομής ή δοθεί οδηγία από την Επίβλεψη του έργου, β) εγκαταλειμμένα λατομεία, γ) νόμιμες χωματερές και ΧΥΤΑ.

5. Να γίνεται ταχεία κατά το δυνατόν απομάκρυνση των προϊόντων εκσκαφής για τις απαιτούμενες επιχώσεις.

6. Να συνταχθεί ειδική κυκλοφοριακή μελέτη για την ένταξη του ΒΙΟΠΑ στο οδικό δίκτυο της περιοχής, δεδομένου ότι θα αυξηθεί ο κυκλοφοριακός φόρτος ιδιαίτερα κατά τη φάση λειτουργίας του έργου. Επίσης να ληφθούν τα κατάλληλα μέτρα, ώστε να εξασφαλίζεται η κατά το δυνατόν μικρότερη κυκλοφοριακή και ηχητική επιβάρυνση της περιοχής.

7. Κατά την διάρκεια κατασκευής των έργων πρέπει να ληφθεί μέριμνα για την ελεύθερη και ασφαλή κυκλοφορία των πεζών, κατάλληλη φωτισήμανση των παρακαμπτηρίων σημάτων και να εφαρμοσθούν μέτρα που να ελαχιστοποιούν τους κυκλοφοριακούς κινδύνους.

8. Σε περίπτωση διαρροής καυσίμων, πίσσας ή λαδιών να γίνεται χρήση προσροφητικών υλικών (άμμος, ροκανίδια κ.τλ), τα οποία στη συνέχεια να διαχειρίζονται ως επικίνδυνα απόβλητα.

9. Τα ακατάλληλα και πλεονάζοντα υλικά εκσκαφής να διατεθούν σε κατάλληλες περιοχές που δεν επηρεάζεται η ροή των υδάτων και μακριά από οικισμούς και λοιπά κτίσματα. Απαγορεύεται αυστηρά η απόρριψη των μπαζών, προϊόντων εκσκαφών, υλικών κατασκευής και γενικότερα στερεών αποβλήτων σε κοίτες ποταμών και παρακείμενα ρέματα.

10. Κατά τη διάρκεια των διατρήσεων του εδάφους θα χρησιμοποιείται μηχανολογικός εξοπλισμός για την συγκράτηση της σκόνης.

11. Η λειτουργία των μηχανημάτων που εργάζονται στο χώρο να γίνεται με προσεκτικούς χειρισμούς ώστε να περιορίζεται η έκλυση της σκόνης.

12. Για τον περιορισμό της εκπομπής σκόνης να λαμβάνονται όλα τα αναγκαία μέτρα.

13. Οι προσωρινοί χώροι εναπόθεσης των υλικών εκσκαφής ή κατασκευής δεν πρέπει να γειτνιάζουν με ρέματα.

14. Πρέπει να εξασφαλίζεται η απρόσκοπτη ροή των επιφανειακών υδάτων.

15. Πρέπει να αποφεύγονται άσκοπες εκχερσώσεις περιοχών εκτός των ζωνών των έργων και του χώρου του εργοταξίου.

16. Για την αντιμετώπιση θορύβων να τηρούνται οι διατάξεις της ισχύουσας νομοθεσίας (παράγραφος 3).

17. Να λαμβάνονται τα απαιτούμενα μέτρα για τη μείωση των οχλήσεων από θορύβους προερχόμενους από την κίνηση και λειτουργία μηχανημάτων, οχημάτων κ.λπ.

18. Τα οχήματα και τα μηχανήματα που θα χρησιμοποιηθούν κατά την διάρκεια κατασκευής των έργων πρέπει να είναι καλά συντηρημένα ώστε οι εκπομπές καπνού από την κίνησή τους να είναι οι ελάχιστες δυνατές.

19. Πρέπει να αποφεύγεται η διέλευση οχημάτων μεταφοράς αδρανών υλικών από κατοικημένες περιοχές.

20. Πρέπει να γίνεται ασφαλτόστρωση των οδών, το συντομότερο δυνατόν, ανάλογα με την πρόοδο των εργασιών.

21. Τα φορτηγά μεταφοράς προϊόντων εκσκαφής ή αδρανών εκτός του εργοταξίου ή πλησίον κατοικημένων περιοχών να είναι καλυμμένα και ταυτόχρονα να γίνεται διαβροχή των μεταφερομένων υλικών. Να τοποθετηθεί σύστημα πλύσης των τροχών των χωματουργικών οχημάτων πριν από την είσοδό τους σε ασφαλτοστρωμένο δημόσιο δρόμο.

22. Πρέπει να γίνεται διαβροχή των εργοταξιακών δρόμων και διανοιχθέντων τμημάτων του έργου, καθώς και των σωρών των υλικών εκσκαφής και των αδρανών για την παρασκευή του σκυροδέματος.

23. Οι μονάδες παραγωγής ασφαλτομίγματος και έτοιμου σκυροδέματος, οι οποίες πιθανώς να εγκατασταθούν για την εξυπηρέτηση του έργου, πρέπει να είναι εφοδιασμένες με κατάλληλα συστήματα ξηρής αποκονίωσης (σακκόφιλτρα ή άλλα ισοδύναμα μέσα αποκονίωσης), ώστε οι εκπομπές σκόνης να μην υπερβαίνουν τα επιτρεπόμενα όρια, όπως καθορίζονται στο π.δ. 1180/1981. Επίσης οι μονάδες αυτές πρέπει να εφοδιασθούν με έγκριση περιβαλλοντικών όρων από τις αρμόδιες Υπηρεσίες.

24. Μετά τη σκυροδέτηση απαγορεύεται στο χώρο του εργοταξίου η έκπλυση των αυτοκινήτων μεταφοράς έτοιμου σκυροδέματος ή η ανεξέλεγκτη διάθεση των υπολειμάτων που δεν έχουν χρησιμοποιηθεί.

25. Πρέπει να ληφθεί μέριμνα για ελαχιστοποίηση δυνατότητας απόπλυσης των υλικών επίχωσης από ξαφνικές βροχές. Να υπάρχει μέριμνα, ώστε, τα υλικά εκσκαφών που αποθηκεύονται μετά την εκσκαφή σε σωρούς στο εργοτάξιο να μπορούν να καλυφθούν με πλαστικά φύλλα σε περίπτωση ξαφνικής βροχής.

26. Εφόσον κατά την εκσκαφή για την κατασκευή των έργων υποδομής του ΒΙΟΠΑ συναντηθούν νερά υπογείου ορίζοντα ή από πλευρικές διηθήσεις, πρέπει αυτά να αποστραγγίζονται κατάλληλα.

27. Η κατασκευή του αποχετευτικού δικτύου και ειδικότερα των σημείων, που μπορεί να αναπτύξουν οσμές (π.χ. αντλιοστάσια, φρεάτια συλλογής αγωγών κτλ) να πραγματοποιηθεί με όλες τις ενδεδειγμένες προδιαγραφές για ελαχιστοποίηση της ανάπτυξης οσμών από λιμνάζοντα απόβλητα.

28. Απαγορεύεται η ρύπανση των επιφανειακών και υπογείων υδάτων από κάθε είδους λάδια, καύσιμα κτλ, καθώς και η απόρριψη μεταχειρισμένων λαδιών επί του εδάφους. Η διαχείριση των μεταχειρισμένων ορυκτελαίων πρέπει να γίνεται σύμφωνα με τα προβλεπόμενα στο π.δ. 82/2004 (ΦΕΚ 64/Α/2004) «Μέτρα και όροι και πρόγραμμα για την εναλλακτική διαχείριση των αποβλήτων λιπαντικών ελαίων».

29. Δεν πρέπει να γίνονται καύσεις υλικών κάθε μορφής (λάδια, ελαστικά κτλ) κατά την εκτέλεση των έργων, χωρίς την ανάλογη έγκριση (ΚΥΑ 11535/93 - ΦΕΚ 328/1993).

30. Να γίνεται χρήση προσροφητικών υλικών σε περίπτωση διαρροής καυσίμων, λιπαντικών ή πίσσας, τα οποία στη συνέχεια να διαχειρίζονται ως επικίνδυνα.

31. Μετά το πέρας των έργων κατασκευής να γίνει αποκατάσταση, κατά το δυνατόν, του φυσικού περιβάλλοντος.

32. Για την αντιμετώπιση των μορφολογικών επιπτώσεων στο έδαφος να γίνουν προσεκτικές οριστικές μελέτες οδοποιίας και περιβάλλοντος χώρου, με αποφυγή μεγάλων πρανών επιχωμάτων και ορυγμάτων και με κατάλληλα μέτρα μορφολογικής προσαρμογής.

33. Κατά την διάρκεια των εκσκαφών για την διαμόρφωση του χώρου και καθ' όλη την διάρκεια της κατασκευής θα πρέπει να τηρούνται τα μέτρα διαχείρισης του εργοταξίου με σκοπό τον έλεγχο των εκπομπών σκόνης και την μείωση του επιπέδου όχλησης στο γειτονικό οικισμό και κατ' επέκταση της όχλησης στην ευρύτερη περιοχή.

34. Να γίνει αποκατάσταση της βλάστησης, ιδιαίτερα στα πρανή προς ενίσχυση αυτών και την προστασία τους από τη διάβρωση, όπως επίσης και η υδραυλική τους προστασία.

35. Απαγορεύεται η ανεξέλεγκτη διάθεση των πλεονάζοντων υλικών στην γύρω περιοχή. Στην περίπτωση αυτή, όπως και στην περίπτωση ανάγκης λήψης δανείων, θα γίνει εξεύρεση κατάλληλων χώρων διάθεσης των χωματισμών ή λήψης δανείων υλικών, σύμφωνα με διερεύνηση και κατάλληλη περιβαλλοντική μελέτη και αδειοδότηση από τον κατασκευαστή του έργου.

36. Να γίνει φύτευση των προβλεπόμενων χώρων πρασίνου καθώς και των πρανών που θα δημιουργηθούν από την κατασκευή των έργων υποδομής, ώστε περιμετρικά του ΒΙΟΠΑ να αναπτυχθεί ζώνη πρασίνου που θα καλύπτει τουλάχιστον το 5% της συνολικής έκτασης του πάρκου όπως προβλέπει ο ν. 2545/1997, ύστερα από ειδική μελέτη αρχιτεκτονικής τοπίου η οποία θα καλύπτει το σύνολο των φυτεύσεων και θα αντιμετωπίζει συνολικά το θέμα της λειτουργικής και αισθητικής ένταξης του ΒΙΟΠΑ στο υφιστάμενο περιβάλλον της περιοχής. Κατά την εκπόνηση της μελέτης να δοθεί προτεραιότητα στην επιλογή φυτών ταχείας ανάπτυξης και συστημάτων άρδευσης για εξοικονόμηση νερού.

37. Να γίνει δημιουργία ζωνών πρασίνου με φύτευση στον περιβάλλοντα χώρο των κτιριακών εγκαταστάσεων, συστάδων δέντρων και καλλωπιστικών θάμνων

άλλων διατάξεων της κείμενη νομοθεσίας, την επιβολή στους υπεύθυνους του έργου των κυρώσεων που προβλέπονται από τις διατάξεις των άρθρων 28, 29 και 30 του ν. 1650/1986, όπως τροποποιήθηκε με τον ν. 3010/2002 (ΦΕΚ 91 Α).

Η παρούσα απόφαση αφορά το σύνολο των εγκαταστάσεων (κύριων και συνοδευτικών) του εξεταζόμενου ΒΙΟΠΑ και εξακολουθεί να ισχύει και σε περίπτωση αλλαγής της επωνυμίας του φορέα του ΒΙΟΠΑ.

Το οικείο Νομαρχιακό Συμβούλιο προς το οποίο κοινοποιείται η παρούσα Απόφαση οφείλει να προβεί εντός πέντε (5) ημερών από την λήψη της Απόφασης αυτής στην δημοσιοποίησή της στον Τύπο και στον πίνακα ανακοινώσεων της Νομαρχίας, σύμφωνα με τις διατάξεις του άρθρου 5 της ΚΥΑ 37111/2021/03. Τα έξοδα

δημοσιοποίησης της Απόφασης βαρύνουν τον φορέα εκμετάλλευσης του ΒΙΟΠΑ.

Άρθρο 5
Έναρξη ισχύος

Η απόφαση αυτή να δημοσιευθεί στην Εφημερίδα της Κυβερνήσεως και έχει ισχύ από την ημέρα της δημοσίευσης.

Αθήνα, 11 Οκτωβρίου 2005

ΟΙ ΥΠΟΥΡΓΟΙ

ΑΝΑΠΤΥΞΗΣ

ΔΗΜΗΤΡΗΣ ΣΙΟΥΦΑΣ

ΠΕΡΙΒΑΛΛΟΝΤΟΣ, ΧΩΡΟΤΑΞΙΑΣ
ΚΑΙ ΔΗΜΟΣΙΩΝ ΕΡΓΩΝ

ΓΕΩΡΓΙΟΣ ΣΟΥΦΛΙΑΣ

μέσω φυτοτεχνικής μελέτης. Σε κάθε περίπτωση τα φυτά που θα χρησιμοποιηθούν πρέπει να ταιριάζουν με την τοπική χλωρίδα και να αντέχουν στις κλιματικές συνθήκες της περιοχής.

38. Κατά την κατασκευή πλησίον κατοικημένων περιοχών και οικισμών, ο κύριος του έργου και κατά συνέπεια ο ανάδοχος να μελετήσει τη διάταξη των εργοταξίων και να προγραμματίσει την κατασκευή, έτσι ώστε να προκληθεί η ελάχιστη δυνατή πιθανή παρενόχληση στις λειτουργίες του αστικού ανθρωπογενούς περιβάλλοντος.

39. Για την αντιμετώπιση των επιπτώσεων στο τοπίο κατά την κατασκευή του Πάρκου κρίνεται σκόπιμη η ανάπτυξη νέας περιμετρικής υψηλής και χαμηλής βλάστησης από τις αρχές της κατασκευαστικής περιόδου σε επιλεγμένα σημεία της έκτασης.

40. Η αρχιτεκτονική των κτιριακών εγκαταστάσεων πρέπει να εντάσσεται αρμονικά στο περιβάλλον και να ληφθεί υπόψη η αρχιτεκτονική και το πολεοδομικό ύψος της ευρύτερης περιοχής. Τα κτίρια πρέπει να διατηρηθούν κατά το δυνατόν σε χαμηλό ύψος και κλίμακα και να μην υπερβαίνουν τους ισχύοντες όρους δόμησης για την περιοχή και το χρώμα τους πρέπει να ακολουθεί τους χρωματικούς τόνους της βλάστησης και της γης. Επίσης να χρησιμοποιηθούν υλικά που να εναρμονίζονται στο περιβάλλον.

41. Πρέπει να ενημερωθεί η αντίστοιχη Εφορεία Αρχαιοτήτων για την έναρξη των εργασιών κατασκευής του έργου, ώστε να γίνεται η εκτέλεσή τους υπό την επίβλεψη της αν κριθεί αναγκαίο.

42. Κατά τη σύνταξη των τεχνικών μελετών των δικτύων υποδομής να καταβληθεί κάθε προσπάθεια για ήπιες κατά το δυνατότερο παρεμβάσεις στο ανάγλυφο του τοπίου.

43. Πριν την κατασκευή κτιρίων, να προηγείται γεωτεχνική μελέτη για τον ακριβή προσδιορισμό των δεδομένων των φυσικομηχανικών παραμέτρων στο χώρο της θεμελίωσης αυτών.

44. Τα λύματα από τους χώρους υγιεινής του προσωπικού να διατίθενται σύμφωνα με τις ισχύουσες υγειονομικές διατάξεις και μετά από σχετική άδεια.

45. Ο φορέας του έργου θα πρέπει να εξαντλήσει τη δυνατότητα χρησιμοποίησης ντόπιου εργατικού δυναμικού κατά την κατασκευή και λειτουργία της μονάδας, πριν καταφύγει σε προσλήψεις από άλλες περιοχές.

46. Ο κύριος του έργου οφείλει να φροντίζει για τη λειτουργία των εγκαταστάσεων, την απομάκρυνση των απορριμμάτων και τη διατήρηση της καθαριότητας των χώρων επέμβασης.

47. Να γίνει πρόσληψη από το φορέα του έργου κατάλληλου ιατρού και οργάνωση εξοπλισμένου ιατρείου για παροχή πρώτων βοηθειών.

4.2 Ειδικά μέτρα - Φάση λειτουργίας του ΒΙΟΠΑ Δήμου Κατερίνης.

1. Κατά την εκπόνηση των μελετών των κτιρίων ο ενεργειακός σχεδιασμός αυτών να γίνει με βάση τις αρχές της βιοκλιματικής αρχιτεκτονικής και της εξοικονόμησης ενέργειας σε κτίρια. Προτεραιότητα με φθίνουσα βαρύτητα να δοθεί στην εξοικονόμηση ενέργειας, τη χρήση ανανεώσιμων πηγών και τη χρήση καθαρών τεχνολογιών. Σε κάθε περίπτωση να εφαρμοσθεί η οδηγία SAVE/93 της ΕΕ και οι αντίστοιχοι Ελληνικοί Κανονισμοί για τα δημόσια κτίρια. Σχετική έκθεση με

την ενεργειακή απόδοση των κτιρίων και αναλυτικά στοιχεία του ενεργειακού σχεδιασμού τους να υποβληθούν την ολοκλήρωση των μελετών στο ΥΠΕΧΩΔΕ και να κοινοποιηθούν στο Τμήμα Περιβάλλοντος της ΝΟΜ. ΑΥΤ. ΠΙΕΡΙΑΣ.

2. Να γίνει η επιλογή του συστήματος θέρμανσης κατά το δυνατόν με την χαμηλότερη περιβαλλοντική επιβάρυνση.

3. Για την κάλυψη των ενεργειακών αναγκών του ΒΙΟΠΑ να προτιμηθεί ως καύσιμο το φυσικό αέριο (όταν συνδεθεί η συγκεκριμένη περιοχή) ή το υγραέριο.

4. Να λαμβάνονται τα απαιτούμενα μέτρα από κάθε μονάδα που θα εγκαθίσταται εντός του ΒΙΟΠΑ για τον περιορισμό των οσμών, που ενδεχόμενα προκαλούνται από την λειτουργία τους.

5. Πρέπει να τηρούνται σε κάθε περίπτωση τα επιτρεπόμενα όρια θορύβου τα αναφερόμενα στην παράγραφο 3 του παρόντος. Για το σκοπό αυτό είναι αναγκαίο να διενεργούνται τακτικές μετρήσεις θορύβου από τον Φορέα του ΒΙΟΠΑ και σε περίπτωση μη τήρησης των επιτρεπόμενων ορίων ο Φορέας να εισηγείται στις αρμόδιες Υπηρεσίες την επιβολή πρόσθετων μέτρων προστασίας ή και διοικητικών κυρώσεων.

6. Κατά την φάση λειτουργίας το ΒΙΟΠΑ πρέπει να διαθέτει κεντρικό σύστημα συλλογής, μεταφοράς και διάθεσης των παραγομένων υγρών αποβλήτων.

7. Η επεξεργασία και διάθεση των υγρών αποβλήτων του ΒΙΟΠΑ να γίνεται στη Εγκατάσταση επεξεργασίας λυμάτων της πόλης της Κατερίνης. Τονίζεται ότι απαραίτητη προϋπόθεση για την έναρξη λειτουργίας του ΒΙΟΠΑ είναι η σύνδεση του δικτύου ακαθάρτων του Βιοτεχνικού Πάρκου με την Μονάδα Επεξεργασίας λυμάτων της πόλης της Κατερίνης.

8. Να κατασκευασθούν τα απαιτούμενα τεχνικά έργα για τη συλλογή και διάθεση των ομβρίων υδάτων.

9. Σημαντικό μέτρο κατά τη λειτουργία είναι η συντήρηση και ο ετήσιος καθαρισμός των οχετών και των δικτύων ομβρίων ώστε να είναι πάντα σε θέση να διοχετεύουν την υδραυλική παροχή σχεδιασμού τους.

10. Η υδροδότηση του ΒΙΟΠΑ να γίνεται από την εταιρεία ύδρευσης του Δήμου Κατερίνης. Επιπλέον απαιτήσεις σε ύδρευση κάποιας δραστηριότητας να καλύπτονται με μεθόδους ανακύκλωσης νερού.

11. Οι ανάγκες σε νερό για την άρδευση των φυτεύσεων μπορεί να γίνεται από γεωτρήσεις, εφόσον εκδοθούν προηγουμένως οι σχετικές άδειες και οι αποφάσεις έγκρισης περιβαλλοντικών όρων.

12. Για την εγκατάσταση κεραιών να ληφθούν τα μέτρα που καθορίζονται από το ν. 2801/2000 (ΦΕΚ 46/Α/3.3.2000) και την ΚΥΑ53571/3839/2000 (ΦΕΚ 1105/Β/2000). Επισημαίνεται ότι στην περίπτωση εγκατάστασης κεραιών επικοινωνίας στο χώρο του ΒΙΟΠΑ πρέπει να υποβληθεί στη Δ/νση ΕΑΡΘ/ΥΠΕΧΩΔΕ φάκελος σύμφωνα με το άρθρο 13 της ΚΥΑ 11014/7033/2003(332/Β/2003).

13. Ο Φορέας του ΒΙΟΠΑ πρέπει να καταρτίσει και υποβάλει προς έγκριση στις αρμόδιες Υπηρεσίες ειδικό πρόγραμμα συλλογής ανακυκλώσιμων αποβλήτων.

14. Απαγορεύεται η απόρριψη λυμάτων των Μονάδων του ΒΙΟΠΑ σε ανοιχτούς υδάτινους αποδέκτες (ρέματα, χείμαρρους) ή στο δίκτυο ομβρίων του ΒΙΟΠΑ.

15. Ο Φορέας του ΒΙΟΠΑ πρέπει να φροντίζει για τον καθαρισμό και την συντήρηση του αποχετευτικού δι-

κτύου και του δικτύου ομβρίων, ώστε να εξασφαλίζεται η εύρυθμη λειτουργία αυτών.

16. Για την αποφυγή πλημμυρών, πρέπει να κατασκευασθούν τα κατάλληλα τεχνικά έργα βάσει ειδικής μελέτης, λαμβάνοντας υπόψη το ανάγλυφο και γενικότερα τις ιδιαιτερότητες της περιοχής.

17. Για την περίπτωση συγκράτησης των υδάτων πυρόσβεσης να προβλεφθεί περιφερειακός συλλεκτήριος αγωγός, που να εξυπηρετεί και την αντιπλημμυρική προστασία του ΒΙΟΠΑ.

18. Τα δίκτυα ακαθάρτων και ομβρίων πρέπει να ολοκληρωθούν και να είναι έτοιμα προς λειτουργία πριν την έναρξη λειτουργίας του ΒΙΟΠΑ.

19. Η διαχείριση των μεταχειρισμένων ορυκτελαίων, που προκύπτουν από τις αλλαγές λαδιών των μηχανημάτων, να γίνεται με μέριμνα της κάθε επιχείρησης και σύμφωνα με την διαδικασία που προβλέπεται στις διατάξεις του π.δ. 82/2004(ΦΕΚ 64/Α/2004) «Μέτρα και όροι και πρόγραμμα για την εναλλακτική διαχείριση των αποβλήτων λιπαντικών ελαίων». Απαγορεύεται η ανεξέλεγκτη απόρριψή τους στο περιβάλλον ή μαζί με τα υπόλοιπα απόβλητα της Μονάδας.

20. Τα στερεά απόβλητα που προκύπτουν από το ΒΙΟΠΑ και ανήκουν στον κατάλογο των μη επικινδύνων να συλλέγονται και να διαχειρίζονται στην πηγή σε αξιοποιήσιμα και μη, να αποθηκεύονται σε ειδικούς κάδους και χώρους υπό κατάλληλες υγειονομικές συνθήκες, σύμφωνα με τα οριζόμενα στην ΚΥΑ 50910/2727/2003(ΦΕΚ1909/Β/2003). Τα αξιοποιήσιμα (π.χ. χαρτιά, πλαστικά, μέταλλα, γυαλιά) να διατίθενται για ανακύκλωση, τα δε μη αξιοποιήσιμα να απομακρύνονται για διάθεση είτε από τα συνεργεία του οικείου ΟΤΑ ή από εργολάβο αποκομιδής που διαθέτει σχετική άδεια διαχείρισης στερεών αποβλήτων από τη ΝΟΜ. ΑΥΤ. ΠΙΕΡΙΑΣ. Για την ανακύκλωση στερεών αποβλήτων (μετάλλων, γυαλιών, χαρτιών κ.λπ.) ο Φορέας Διαχείρισης του ΒΙΟΠΑ να καταρτίσει και να υποβάλει προς έγκριση στην αρμόδια Υπηρεσία του ΥΠΕΧΩΔΕ ειδικό πρόγραμμα συλλογής ανακυκλώσιμων στερεών αποβλήτων και να εγκαταστήσει ειδικούς κάδους συλλογής των ανακυκλώσιμων αποβλήτων ανά κατηγορία.

Κατά τα λοιπά ισχύουν οι διατάξεις της ΚΥΑ 50910/2727/2003 (ΦΕΚ 1909/Β/2003) τις οποίες ο ενδιαφερόμενος οφείλει να τηρεί. Η διαχείριση τυχόν επικινδύνων αποβλήτων να γίνεται σύμφωνα με τις διατάξεις της ΚΥΑ 19396/97 (ΦΕΚ 604/Β/18.7.1997). Τα επικίνδυνα απόβλητα να παραδίδονται σε αδειοδοτημένες εταιρείες μετά από σχετική έγκριση και να τηρούνται τα σχετικά παραστατικά. Γενικά όλη η διαχείριση των στερεών αποβλήτων πρέπει να γίνεται σύμφωνα με σχετική μελέτη διαχείρισης η οποία είναι αναγκαίο να συνταχθεί με ευθύνη του Φορέα του έργου λαμβάνοντας υπόψη τα ανωτέρω.

21. Ο Φορέας του ΒΙΟΠΑ να εφοδιασθεί με οριστική άδεια διάθεσης στερεών αποβλήτων από την αρμόδια Νομαρχιακή Υπηρεσία.

22. Ειδικά για τα απόβλητα συσκευασιών και τα απόβλητα ηλεκτρικού και ηλεκτρονικού εξοπλισμού και υλικών τηλεπικοινωνιών πρέπει να υπάρχει ξεχωριστή υποδομή συλλογής και να διατίθενται σε ειδικές αδειοδοτημένες εταιρείες διαχείρισης. Επίσης οι υπόχρεες επιχειρήσεις (παραγωγοί, εισαγωγείς, διαχειριστές κ.λπ) οφείλουν σύμφωνα με το ν. 2939/2001 να συμμετέχουν

σε εγκεκριμένα συστήματα εναλλακτικής διαχείρισης των αντίστοιχων αποβλήτων.

23. Ο Φορέας του ΒΙΟΠΑ πρέπει να φροντίσει ώστε η χωροθέτηση των Μονάδων να γίνει κατά το δυνατόν κατά ομοειδείς δραστηριότητες, ώστε να διευκολυνθούν οι Μονάδες αυτές να εγκαταστήσουν από κοινού, όπου είναι αναγκαίο, τα απαιτούμενα συστήματα αντιρρύπανσης.

24. Στο χώρο του έργου για λόγους πυρασφάλειας να μελετηθεί και να κατασκευασθεί μόνιμο υδροδοτικό δίκτυο με πυροσβεστικές φωλιές, που θα καλύπτουν τα κτίρια και τον περιβάλλοντα χώρο και κεντρική δεξαμενή πυρόσβεσης, ώστε να μπορεί να προσεγγίσει πυροσβεστικό ελικόπτερο και να ανεφοδιαστεί από αυτή.

25. Πρέπει να ορισθεί κατάλληλο επιστημονικό προσωπικό από τον Φορέα του ΒΙΟΠΑ για την παρακολούθηση της ορθής εφαρμογής των περιβαλλοντικών όρων.

26. Οι Μονάδες που θα εγκατασταθούν στο ΒΙΟΠΑ πρέπει :

- να τηρούν τις εκάστοτε περιβαλλοντικές και πολεοδομικές διατάξεις,

- να εφοδιασθούν με Έγκριση Περιβαλλοντικών Όρων στην οποία θα αναγράφονται οι υποχρεώσεις και τα μέτρα προστασίας του περιβάλλοντος που οφείλουν να τηρούν, σύμφωνα με τις διατάξεις του Ν.3010/2002, της ΚΥΑ 15393/2332/2002, και της ΚΥΑ 11014/703/2003.

28. Ο Φορέας του ΒΙΟΠΑ πρέπει να φροντίσει για την σύνταξη ειδικού κανονισμού, ο οποίος μεταξύ των άλλων να περιλαμβάνει σαφώς τους όρους και προϋποθέσεις λειτουργίας όλων των κοινόχρηστων αντιρρυπαντικών υποδομών (δικτύου ακαθάρτων, δικτύου ομβρίων, κ.λπ) και των πρακτικών περιβαλλοντικής διαχείρισης του πάρκου (ανακύκλωση υλικών, εξοικονόμηση ενέργειας κ.λπ) καθώς και τις γενικές υποχρεώσεις για την προστασία του περιβάλλοντος από κάθε Μονάδα που θα εγκατασταθεί στο ΒΙΟΠΑ.

5. Χρονικό διάστημα ισχύος των περιβαλλοντικών όρων και άλλες διατάξεις.

Οι παραπάνω αναφερόμενοι περιβαλλοντικοί όροι ισχύουν για πέντε (5) χρόνια από την ημερομηνία έκδοσης της απόφασης, με την επιφύλαξη των διατάξεων του άρθρου 12, παρ. 2, της Κ.Υ.Α. 11014/703/Φ104/ΦΕΚ332/Β/2003 και με την προϋπόθεση ότι δεν θα επέλθει εν τω μεταξύ μεταβολή των δεδομένων βάσει των οποίων εκδίδεται η εν λόγω απόφαση. Εγκαιρώς πριν την λήξη αυτής της προθεσμίας ο Φορέας του ΒΙΟΠΑ πρέπει να υποβάλει σχετική αίτηση προς την αρμόδια Υπηρεσία του Υπουργείου Ανάπτυξης, προκειμένου να εξετασθεί η αναθεώρηση των περιβαλλοντικών όρων ή η παράταση ισχύος της Απόφασης.

Η εφαρμογή των περιβαλλοντικών όρων της παρούσας απόφασης αποτελεί απαραίτητη προϋπόθεση για την υλοποίηση του έργου ή της δραστηριότητας και βαρύνει το Φορέα του ΒΙΟΠΑ.

Η παρούσα Απόφαση και η υποβληθείσα σχετική ΜΠΕ πρέπει να είναι διαθέσιμες και να επιδεικνύονται από τον φορέα του ΒΙΟΠΑ σε κάθε αρμόδιο ελεγκτικό όργανο που διενεργεί έλεγχο στις εγκαταστάσεις του ΒΙΟΠΑ, σύμφωνα με την κείμενη νομοθεσία.

Η μη τήρηση των όρων της παρούσας απόφασης ή η καθ' υπέρβασή τους πραγματοποίηση έργων και δραστηριοτήτων, που επιφέρουν υποβάθμιση του περιβάλλοντος, συνεπάγονται, πέραν των κυρώσεων βάσει

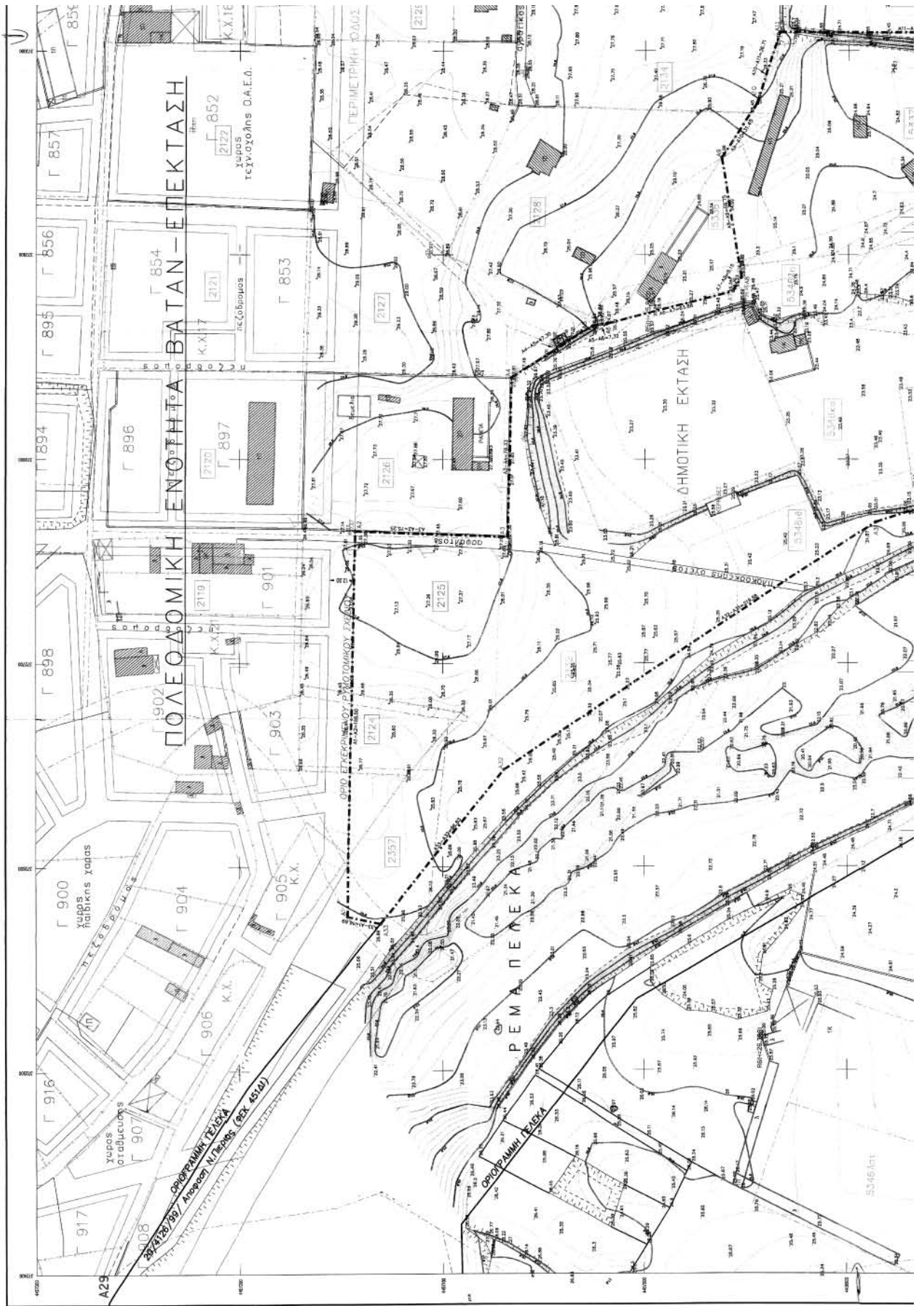

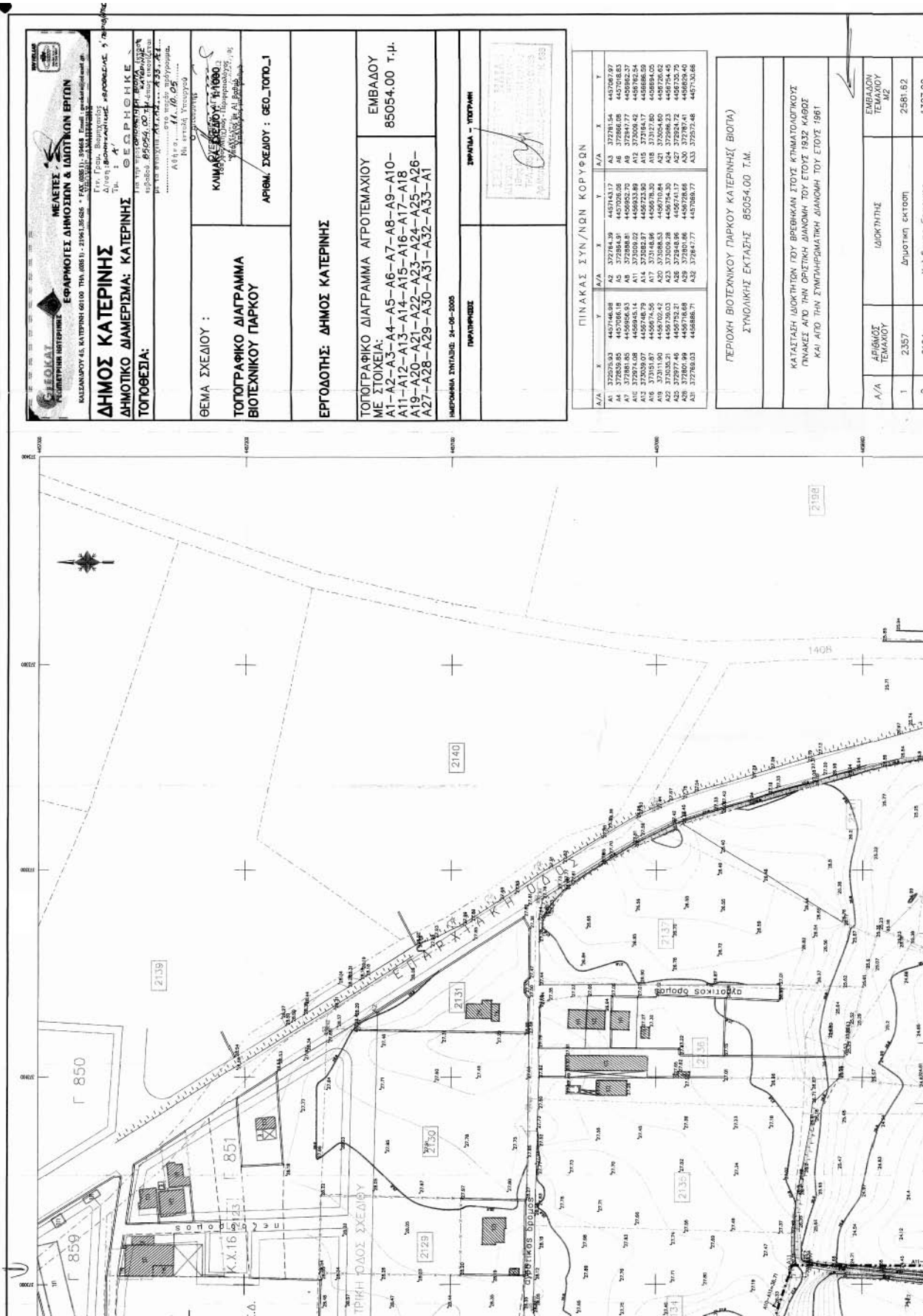

ΜΕΛΕΤΕΣ
ΕΦΑΡΜΟΓΕΣ ΔΗΜΟΣΙΩΝ & ΙΔΙΩΤΙΚΩΝ ΕΡΓΩΝ
 ΚΑΛΑΜΑΡΟΥ 45, ΚΑΤΕΡΙΝΗΣ 02100 ΤΗΛ. 00811-2194136205 • FAX 00811-39468 Email: geotechnical@net.gr
 ΓΕΩΤΕΧΝΙΚΗ ΜΕΤΕΩΡΟΛΟΓΙΑ

ΔΗΜΟΣ ΚΑΤΕΡΙΝΗΣ
ΔΗΜΟΤΙΚΟ ΔΙΑΜΕΡΙΣΜΑ: ΚΑΤΕΡΙΝΗΣ
 Τμήμα: Α' Διεύθυνση: Βιομηχανικές Περιοχές/Α.Ε. 3/ Τεχνολογία

ΤΟΠΟΘΕΣΙΑ:
 ΠΡΟΣΤΑΣΙΑ ΚΑΤΑ ΤΗΝ ΟΡΕΤΙΚΗ ΔΙΑΝΟΜΗ ΤΟΥ ΕΤΟΥΣ 1961
 Αριθμ. ... 11.16.05
 Βιο τεχνικό Υποστυλώ

ΘΕΜΑ ΣΧΕΔΙΟΥ :
 ΚΑΤΑΣΤΑΣΗ ΙΔΙΟΚΤΗΤΩΝ ΤΟΥ ΒΡΕΘΙΚΑΝ ΕΤΟΥΣ ΚΤΗΜΑΤΟΛΟΓΙΚΟΥ ΠΝΑΚΕΣ ΑΠΟ ΤΗΝ ΟΡΕΤΙΚΗ ΔΙΑΝΟΜΗ ΤΟΥ ΕΤΟΥΣ 1961 ΚΑΙ ΑΠΟ ΤΗΝ ΣΥΜΠΛΗΡΩΜΑΤΙΚΗ ΔΙΑΝΟΜΗ ΤΟΥ ΕΤΟΥΣ 1961

ΤΟΠΟΓΡΑΦΙΚΟ ΔΙΑΓΡΑΜΜΑ ΒΙΟΤΕΧΝΙΚΟΥ ΠΑΡΚΟΥ

ΑΡΙΘΜ. ΣΧΕΔΙΟΥ : ΓΕΟ_ΤΟΤΟ_1

ΕΡΓΟΔΟΤΗΣ: ΔΗΜΟΣ ΚΑΤΕΡΙΝΗΣ

ΤΟΠΟΓΡΑΦΙΚΟ ΔΙΑΓΡΑΜΜΑ ΑΓΡΟΤΕΜΑΧΙΟΥ ΜΕ ΣΤΟΙΧΕΙΑ:
 Α1-Α2-Α3-Α4-Α5-Α6-Α7-Α8-Α9-Α10-Α11-Α12-Α13-Α14-Α15-Α16-Α17-Α18-Α19-Α20-Α21-Α22-Α23-Α24-Α25-Α26-Α27-Α28-Α29-Α30-Α31-Α32-Α33-Α34

ΕΜΒΛΑΔΟΥ
 85054,00 Τ.μ.

ΠΡΟΣΤΑΣΙΑ - ΥΠΟΤΡΑΧΗ

ΠΙΝΑΚΑΣ ΣΥΝ/ΩΝ ΚΟΡΥΦΩΝ

Α/Α	Χ	Υ	Α/Α	Χ	Υ	Α/Α	Χ	Υ
A1	372525,93	4457146,98	A2	372764,39	4457143,17	A3	372761,54	4457092,97
A4	372829,85	4457066,18	A5	372844,91	4457026,08	A6	372860,08	4457018,83
A7	372881,85	4456986,93	A8	372898,81	4456952,79	A9	372917,77	4456922,37
A10	372939,07	4456907,56	A11	372959,07	4456874,79	A12	372980,08	4456843,21
A13	373029,07	4456748,79	A14	373052,37	4456723,30	A15	373164,17	4456686,59
A16	373191,87	4456674,56	A17	373148,96	4456678,30	A18	373127,80	4456684,00
A19	373155,21	4456730,03	A20	373160,08	4456730,03	A21	373160,08	4456730,03
A22	373155,21	4456730,03	A23	373160,08	4456730,03	A24	372998,23	4456754,45
A25	372977,46	4456752,21	A26	372848,96	4456741,17	A27	372824,72	4456730,79
A28	372829,85	4456686,59	A29	372829,85	4456686,59	A30	372829,85	4456686,59
A31	372829,85	4456686,59	A32	372829,85	4456686,59	A33	372829,85	4456686,59

ΠΕΡΙΟΧΗ ΒΙΟΤΕΧΝΙΚΟΥ ΠΑΡΚΟΥ ΚΑΤΕΡΙΝΗΣ (ΒΙΟΠΑ)
ΣΥΝΟΛΙΚΗΣ ΕΚΤΑΣΗΣ 85054,00 Τ.μ.

ΚΑΤΑΣΤΑΣΗ ΙΔΙΟΚΤΗΤΩΝ ΤΟΥ ΒΡΕΘΙΚΑΝ ΕΤΟΥΣ ΚΤΗΜΑΤΟΛΟΓΙΚΟΥ ΠΝΑΚΕΣ ΑΠΟ ΤΗΝ ΟΡΕΤΙΚΗ ΔΙΑΝΟΜΗ ΤΟΥ ΕΤΟΥΣ 1961 ΚΑΙ ΑΠΟ ΤΗΝ ΣΥΜΠΛΗΡΩΜΑΤΙΚΗ ΔΙΑΝΟΜΗ ΤΟΥ ΕΤΟΥΣ 1961

Α/Α	ΑΡΙΘΜΟΣ ΤΕΜΑΧΙΟΥ	ΙΔΙΟΚΤΗΤΗΣ	ΕΜΒΛΑΔΟΝ ΤΕΜΑΧΙΟΥ
1	2357	Δημόσιον ΕΚΤΟΣ	2561,82

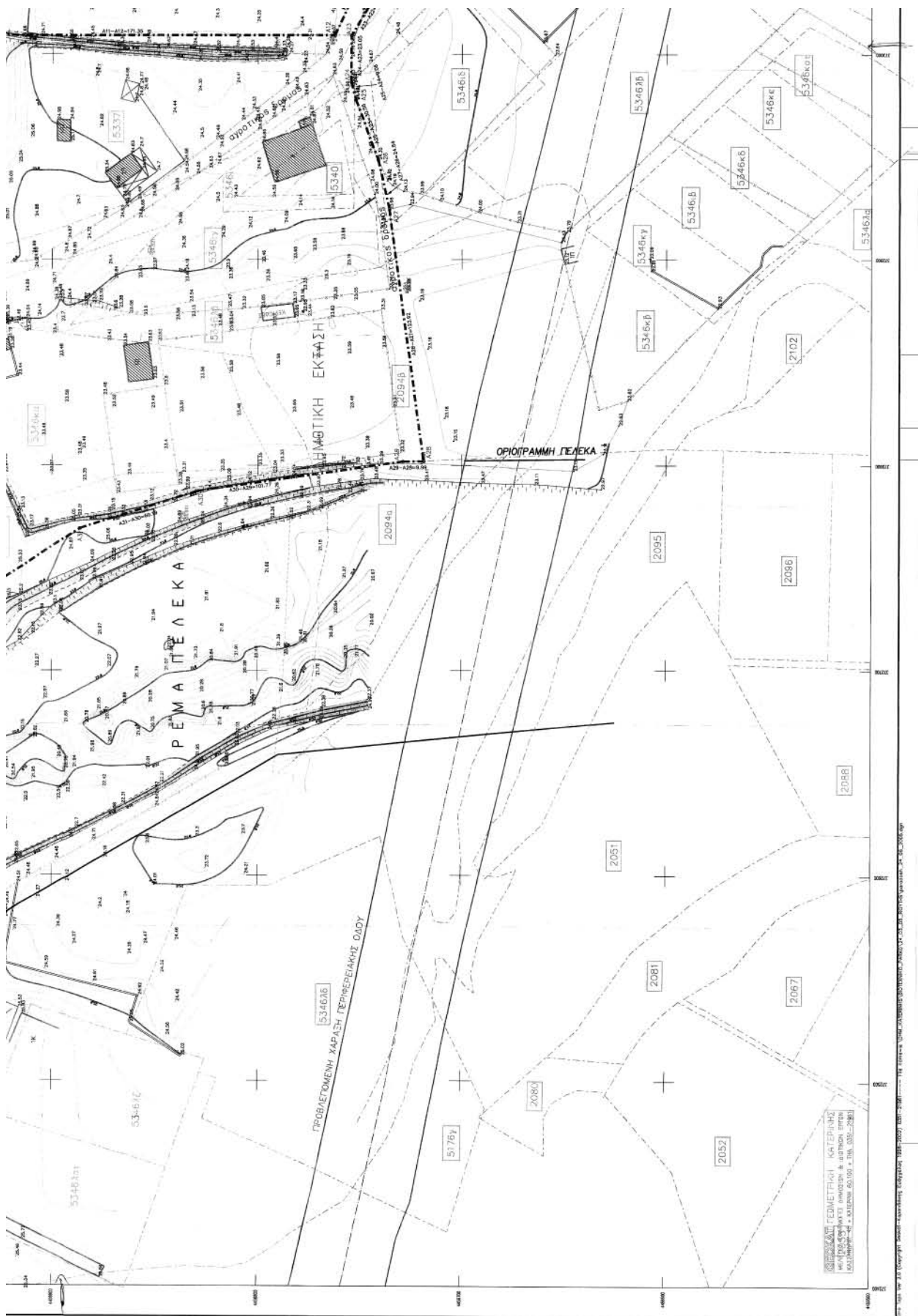

ΚΑΙ ΛΕΙΤΗΝ ΣΥΜΠΛΗΡΩΣΑΙΝ ΔΙΑΚΩΜΗ ΙΟΥ ΕΙΣΤΥΣ ΤΩΤ

Α/Α	ΔΙΑΒΑΣΗ ΤΕΜΑΧΙΟΥ	ΙΔΙΟΚΤΗΤΗΣ	ΕΜΒΑΔΟΝ ΤΕΜΑΧΙΟΥ Μ ²
1	2357	Δημοτική Εκπαίδευση	2981,62
2	2124	Χελώνης Γεωργίας	1327,00
3	2125	Τρακου Παργατά	6203,08
4	2126	Ζαρολητροπούλου Πούλας	100,60
5	2128	Εθνική Τράπεζα Ελλάδος	199,00
6	2132	Δημοτική Εκπαίδευση	13120,60
7	2134	Πεντζέλης Ευαγγελός	205,65
8	2094α	Δημοτική Εκπαίδευση	80,15
9	2094β	Δημοτική Εκπαίδευση	6113,18
10	5336	Γεωργίας Γεωργίας	884,84
11	5337	Κυριακή Μούλα και Σία	12997,14
12	5338	Παρασκευάδου Δημήτριος	200,33
13	5340	Φορτωτής Κωνσταντίνος	1000,00
14	5346Αβ	Φορτωτής Κωνσταντίνος	2000,00
15	5346αα	Δημοτική Εκπαίδευση	18875,00
16	5346β	Χερού	4463,34
17	5346ββ	Τριφυλιωφώνης Δημήτριος	8,73
18	5346βγ	Παπαγιάννης Νικόλαος	168,85
19	5346βδ	Σίμος Ιωάννης	34,23
20	5346γ	Φορτωτής Κωνσταντίνος	1500,00
21	5346γγ	Φορτωτής Κωνσταντίνος	5000,00
22	5346δλ	Δημοτική Εκπαίδευση	7108,50
23		Αγροτική Βραδεί	922,15
ΣΥΝΟΛΟ			86054,00

Δημοτικές εκτάσεις	53.264,55 τετ.μέτρα
Ιδιοκτήτες	31.789,45 τετ.μέτρα

ΕΣΤΙΝ ΕΛΕΥΘΕΡΟΝ
Για τεχνικούς λόγους στο σχέδιο
ήνευ ορίσθησαν κατά παραίτηση 2%

